AUMENTO DE $ 150 EN EL SECTOR PRIVADO

LA MINISTRA DE TRABAJO CONFIRMO QUE LA SEMANA QUE VIENE SE FIRMARA EL ACUERDO CON EMPRESARIOS

EN BUSCA DE COMIDA

Alrededor de 3.000 piqueteros marcharon durante siete horas desde Liniers hasta Plaza de Mayo. A lo largo de la recorrida, negociaron con diferentes supermercados la entrega de alimentos.

LAS LEONAS, 7 AL HILO

Son la única Selección del Mundial de Hockey que ganó todos los partidos. Ayer vencieron a Rusia (1-0) y mañana, en semifinales, se la jugarán ante Australia, el fuerte equipo local.

Alicia Lemme se "instaló" en Tribunales para recuperar lo que el Estado le debe a su provincia.

LA GOBERNADORA DE SAN LUIS RECLAMA U$S 247 MILLONES

crónica
FIRME JUNTO AL PUEBLO
EL PAIS EL DIARIO DE MAYOR CIRCULACION
1A EDICION DE LA MAÑANA

Año XXXVIII - Bs. As., Jueves 5 de Diciembre de 2002 - Nº 13.528
RECARGO ENVIO AL INTERIOR $ 0,30

EL PUEBLO QUIERE SABER

¿NADIE ADVIERTE PELIGROSIDAD DEL BACHE DE MAS DE UN METRO DE PROFUNDIDAD EN VIAMONTE Y PARANA?

SEGUIMOS A $ 1,20

- ✓ SILVIA SÜLLER TRABAJARA EN MARDEL CON GRUPO DE JOVENES BAJO ORDENES DE EBER LOBATO; GRACIELA ALFANO HARA LO MISMO EN CHILE
- ✓ EL LUNES NATALIA OREIRO EMPRENDE GIRA POR POLONIA, HUNGRIA, RUMANIA E ISRAEL DONDE DESDE HACE VARIOS AÑOS ES UNA GRAN FIGURA
- ✓ QUEDO CONFIRMADO QUE EL PROXIMO 16 RETORNARA A LA TELEVISION COMO CONDUCTORA CARMEN BARBIERI CON, SEGUN ELLA, CICLO "MUY ALEGRE"

MINISTRA DE TRABAJO CONFIA EN QUE LA SEMANA QUE VIENE LA SUBA ESTARA ACORDADA

Aumento de $ 150 Para Privados

Aunque admitió que **habrá sectores que se opondrán a la medida**, la ministra de Trabajo, **Graciela Camaño**, expresó su confianza en que **la próxima semana se alcanzará un acuerdo con los empresarios para lograr un aumento salarial de 150 pesos para los trabajadores privados**. No obstante, ratificó que **"el Gobierno garantizará el poder adquisitivo de los salarios"**.

En una conferencia de prensa que ofreció en la **Casa de Gobierno, Camaño** reconoció que **"seguramente va a haber sectores empresariales que no se van a manifestar a favor de sostener los 100 pesos o incrementarlos"**, pero advirtió que una vez que se logre el **"consenso mayoritario el Estado va a tomar las medidas que corresponden"**.

A su turno, el secretario general de la CGT oficial, **Rodolfo Daer**, estimó que **para fin de año se conseguirá el aumento salarial para el sector privado**, aunque indicó que el mismo no será **"lo ideal"** en relación a la pérdida del poder adquisitivo del presente año.

Daer también sentenció que **"éste es el mejor Ministerio de Trabajo que he conocido"** en **encendido elogio hacia Camaño**, al señalar que **"por primera vez hay un diálogo a base de documentos, y no con reuniones vacías"** entre el Gobierno y los sindicalistas.

El gremialista sostuvo que **"el salario tendría que aumentar en un cien por ciento"**, ya que **"la inflación en términos reales se comió el salario de un mes, sobre todo los más bajos"**.

No obstante, **Daer** afirmó que **"vamos a encontrar un equilibrio justo para fijar una política salarial, no ideal, pero dentro de lo posible"**, con empresarios y oficialismo.

Camaño, a su vez, dijo que existen sectores que **"no están capacitados"** para dar un aumento y por ello se está **"estudiando con el Ministerio de Economía y la AFIP posibilidades para que puedan compensar ese incremento salarial"**.

Concretamente, **Camaño** mencionó a los sectores de la **construcción**, la **sanidad** y **pequeños comerciantes** como los que **atraviesan mayores dificultades para otorgar las subas de salario**.

Consultada sobre la posibilidad de que ese incremento sea incluido en el monto salarial, **Camaño** señaló que el **Gobierno** aspira a que **"el dinero llegue directamente a los bolsillos de los trabajadores"**.

La ministra también sostuvo que al **Gobierno "no le interesa intermediar en materia salarial y sólo lo hacemos por la emergencia"**, al tiempo que afirmó que **"aspiramos que con el país en crecimiento este tema se resolverá entre los trabajadores y la patronal"**.

LA UIA HASTA 130 PAGA

La **Unión Industrial Argentina** (UIA) avalará la iniciativa del gobierno de **mantener el aumento salarial** para los empleados del sector privado, aunque sólo está dispuesta a ofrecer **una mejora de 130 pesos** y no una de 150 pesos, como plantearon los representantes sindicales.

"La CGT está inflexible en los 150 pesos, pero nosotros no nos vamos a mover de los 130 que ofrecimos", dijo el vicepresidente de la UIA y representante de los industriales en la Mesa de Promoción del Empleo Decente, **Alberto Alvarez Gaiani**. En ese ámbito, en el que se discute prorrogar para el año que viene el aumento no remunerativo de los sueldos privados con la conducción del Ministerio de Trabajo, la UIA propondrá mañana **extender el beneficio por seis meses más** por un monto no mayor al señalado.

"Desde la industria hemos tenido una posición más conciliadora que la de los otros sectores", resaltó el directivo de la UIA **Héctor Méndez** (plástico), quien recordó que los representantes del comercio y los servicios fueron más renuentes a dar su visto bueno al aumento. **"El tema es que no vamos a hacer despegar al sector con una política de sueldos bajos"**, agregó Méndez. La ministra de Trabajo, **Graciela Camaño**, garantizó ayer que el gobierno "va a sostener el poder adquisitivo del salario" y aclaró que "todavía está en discusión" si la suba de haberes que beneficiará a los empleados del sector privado a partir del 1º de enero será de 100 o 150 pesos.

"PAGO DE AGUINALDO A JUBILADOS Y ESTATALES ESTA ASEGURADO"

El pago de los aguinaldos a jubilados y estatales está asegurado y se estudia una norma extraordinaria para **incluir en el Presupuesto**, el **bono con el cual se pagará el retroactivo del 13 por ciento descontado desde julio del año pasado hasta diciembre de este año**, afirmó ayer la ministra de Trabajo, **Graciela Camaño**.

"El tema de los aguinaldos, efectivamente está asegurado. Aguinaldos y 'Jefes y Jefas' son lo que el Gobierno piensa afrontar antes de Navidad", sostuvo **Camaño**.

Sobre la devolución del 13 por ciento para jubilados y trabajadores estatales, la ministra destacó que **"están destinadas las partidas en el Presupuesto para que se devuelva"** y que el retroactivo a julio del año pasado hasta diciembre **"lo vamos a abordar con un bono"**.

Adelantó que probablemente mañana **"lo tengamos resuelto y propongamos al Congreso la idea de que con una norma extraordinaria se incorpore directamente en el Presupuesto ese bono para abordar la deuda"**.

Respecto de la situación laboral en la **Argentina**, **Camaño** explicó que **"hay un amesetamiento en el tema despidos e inclusión de trabajadores y el mes de octubre fue muy distintivo porque después de 16 meses de destrucción neta del empleo, comenzamos a transitar la línea cero, o sea, comenzamos a construir fuentes de trabajo"**.

Sobre la reforma previsional, **Camaño** precisó que **"para mediados de este mes vamos a tener la posibilidad de presentar en sociedad los lineamientos de los trabajos que realizaron los expertos para una futura reforma previsional que será tratada como una cuestión de Estado"**.

Respecto del tema salarios, comentó que su área sigue trabajando en la mesa de diálogo **"con muy buenas perspectivas de acordar cuál va a ser política de ingresos para los trabajadores el próximo año"**.

Precisó que en ese ámbito no sólo se analiza el tema salarios sino también **"la jornada legal de trabajo y el proceso indemnizatorio, cuestiones que realmente son interesantes de resolver y definir en el marco de los acuerdos mínimos indispensables entre empresarios y trabajadores"**.

Consultada si el gobierno tiene previsto prorrogar la norma que establece la doble indemnización para los trabajadores que sean despedidos, **Camaño** explicó que **"fue un mecanismo importante para evitar el despido"** pero admitió que también actúa como **"una valla contenedora para que los trabajadores ingresen al mercado formal"**.

"Estamos trabajando para buscarle alguna solución que nos permita tener la certeza de que los trabajadores no sean despedidos pero que también nuevos trabajadores puedan ingresar al mercado formal del trabajo", comentó.

Multitud Marchó Contra el Hambre

Durante siete horas, más de tres mil desocupados liderados por **Raúl Castells** marcharon hacia la **Plaza de Mayo** para reclamar comida para comedores comunitarios ante el Gobierno y supermercados y para mostrar su actitud pacífica ante la convocatoria del 20 de diciembre. En lo que dio en llamar la **"Jornada Nacional contra el Hambre"**, que se inició en el límite oeste de la Capital, en el barrio de Liniers, los piqueteros estuvieron acompañados por el titular de Fedecámaras, **Rubén Manusovich,** quien se comprometió a estar con los desocupados durante la marcha del 20. Si bien la marcha tuvo el sello del reclamo de 500 mil kilogramos de alimentos para comedores populares que entregaron en la Casa Rosada y en varios supermercados a lo largo de los 11 kilómetros que recorrieron, el cometido también fue mostrar que la violencia no parte de los piqueteros. **"Quince mil personas han pasado frente a negocios que tenían mercaderías en la vereda, ante miles de comerciantes y no se tocó nada. El Gobierno quiere hacer creer que un desocupado va a saquear a un comerciante y eso es lo que el Gobierno quiere"**, enfatizó Castells.

Manusovich, que compartió el palco al final de la marcha junto a Castells y las Madres de Plaza de Mayo Línea Fundadora, dijo no temer saqueos de parte de los desocupados el 20 de diciembre, cuando se cumpla el primer aniversario de la jornada trágica que terminó con el gobierno de la Alianza. **"Los comerciantes que sufrieron los saqueos el año pasado fueron preparados por grupos políticos. Un desocupado no se mete al comercio para robar"**, dijo el dirigente de Pymes. Cuando aún la columna de piqueteros no había llegado al paseo histórico, el ministro del Interior, **Jorge Matzkin**, señalaba que los manifestantes tendrían derecho a peticionar alimentos y trabajo pero que ello **"no tiene nada que ver con eventuales desmanes"**. Matzkin garantizó que el Gobierno **"tomará las medidas necesarias para que no existan desmanes"**, aunque dijo confiar "en el accionar de los peticionantes". Por segundo día un grupo piquetero se movilizó a supermercados y empresas. El martes, Barrios de Pie también hizo lo propio en distintos puntos del país sin que se produzcan incidentes. La marcha causó bastantes inconvenientes al tránsito, no sólo en Rivadavia, sino también en el Puente Uriburu, que estuvo cortado al tránsito. Previamente a llegar a la Plaza se desviaron por la avenida 9 de Julio, donde confraternizaron con trabajadores del Hospital Posadas, que mantienen desde hace 19 días una ocupación pacífica del edificio del Ministerio de Salud, en reclamo de la estatización del servicio de limpieza. Luego llegaron al PAMI, donde cinco minutos alcanzó para que Castells arremetiera contra la convocatoria a elecciones para normalizar el instituto, previstas para el domingo próximo, por considerar que son "una estafa".

Más de tres mil personas, lideradas por Castells, marcharon 7 horas hasta llegar a Plaza de Mayo para pedir 500.000 kilogramos de comida.

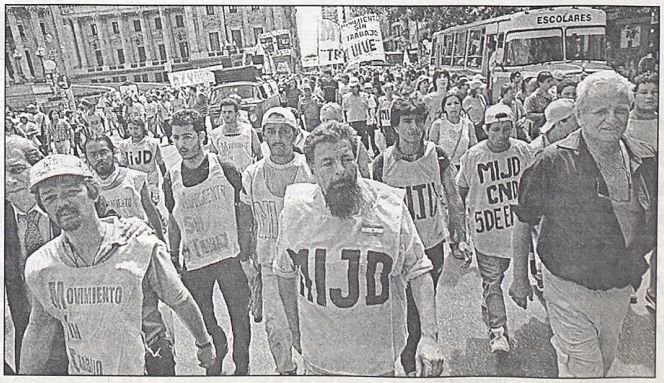

LA CTA CONVOCO A UN PARO PARA EL VIERNES 20

La **Central de Trabajadores Argentinos (CTA)** que lidera **Víctor De Gennaro**, convocó a un paro de actividades para el 20 de diciembre, **"en contra del hambre, la entrega y la represión"**. La medida de fuerza, que fue avalada por el plenario de secretarios generales de la **CTA**, es además para **"exigir la caducidad de todos los mandatos y elecciones para todos los cargos electivos"**.

La **CTA** informó que la medida incluirá movilizaciones y cortes de ruta en todo el país, que **"tendrán como bandera el homenaje y la recordación de los compañeros asesinados"**, durante las protestas que antecedieron a la renuncia de **Fernando de la Rúa** a la **Presidencia de la Nación**.

Señaló que la central obrera **"alentará la coordinación de protestas con todas las expresiones populares empeñadas en la exigencia de paz con pan, trabajo, soberanía y democracia"**. Además, para el 19 de diciembre a las 21.30, la **CTA** convocó a realizar concentraciones en todo el país, en recordación del cacerolazo en contra del gobierno aliancista.

Los secretarios generales de la central obrera emitieron un documento en el que se señala que **"no hay paz para nuestro pueblo y nuestra Patria cuando nos someten con la injusticia, el autoritarismo, la opresión y la explotación"**.

"Tampoco hay paz cuando la democracia es pisoteada y, a modo de paliativo, se ensayan mecanismos electorales que proscriben la libre voluntad popular o soluciones asistencialistas que convierten a la indigencia en un problema inmutable o fatalmente insoluble", acota el documento sindical.

"ESTE MES TERMINA LA RECESION"

Optimismo de Duhalde al Visitar Planta Industrial

Afirmó ayer el presidente **Eduardo Duhalde** que "**diciembre va a traer consigo una muy buena noticia: se habrá terminado la recesión**", al tiempo que llamó a la gente a **"estar tranquila"** ante los rumores de saqueos y ratificó la continuidad de los planes sociales. Al hablar en la localidad bonaerense de San Fernando, adonde concurrió para visitar una planta industrial, Duhalde se mostró **"convencido de que este mes la desocupación habrá bajado y también la indigencia" y al respecto sintetizó su convencimiento de que "el modelo económico actual está dando sus frutos".**

También enfatizó que el modelo económico que puso en marcha "**está triunfando en la Argentina, por más que muchos economistas todavía no den el brazo a torcer**". En cuanto a la posibilidad de saqueos, pidió al periodismo que no haga **"tanto caso de esta ola de rumores. La gente debe estar tranquila porque no pasa nada. No hay estos problemas que se están manifestando"**, tranquilizó.

Duhalde dijo que **"en Argentina sobra comida para toda la gente. Lo que falta** -explicó- **es organización. Estamos tratando de dotar de organización a las distintas comunidades, pero la comida no falta; es un absurdo que en Argentina alguien pasa hambre**", manifestó.

Sobre el particular, pidió **"no magnificar el tema"** y aseguró que los índices de mortalidad infantil se han detenido.

"Todo esto requiere organización social, lo estamos haciendo en Tucumán y lo vamos a hacer en las provincias del Litoral", prometió luego el jefe del Estado.

Asimismo, ratificó la continuidad de los planes sociales hasta tanto retorne **"el trabajo genuino en la Argentina"** y reiteró que dejará el poder el próximo 25 de mayo. Por otra parte, en cuanto al escándalo de la Corte Suprema, Duhalde evitó pronunciarse, al señalar que "**no quiere hacer ninguna referencia a eso**", pero cuando se le preguntó si el Gobierno había ganado una batalla al detenerse la redolarización de los depósitos, como está a punto de dictaminar el tribunal, Duhalde respondió: "**No, para nada. Nosotros no ideamos batallas de este tipo**".

"En estos momentos, los tres poderes del Estado deben ser muy prudentes, respetar los derechos de la gente. No sólo de ahorristas, sino también de deudores", enfatizó el Presidente. Pero también llamó al "equilibrio" a los ahorristas y en ese sentido dijo que el dirigente **Nito Artaza** "se equivoca si cree que es el único perjudicado en Argentina" y prometió que el país "va a salir en la medida que nos demos el tiempo".

En ese sentido, recordó una vieja frase de Juan Perón, de que "todo debe hacerse en su medida y armoniosamente" y agregó: "No hay que romper la armonía de un país que está saliendo de la crisis".

"Los ahorristas van a cobrar y Argentina va a recuperarse rápidamente", auguró Duhalde.

El Presidente posó muy sonriente junto a trabajadores de la fábrica Fate, en la planta de San Fernando.

ACUERDO ENTRE "POPES" DEL PJ

Los máximos dirigentes del duhaldismo y del menemismo acordaron hoy participar juntos del nuevo congreso partidario que se llevará a cabo a mediados de este mes en el estadio del club **Obras Sanitarias** y que tendrá como objetivo agendar una nueva fecha para realizar las internas abiertas: el 2 de marzo. El consenso se basa en realizar el Congreso partidario el viernes 13 de diciembre en el predio de la avenida Del Libertador, en el barrio porteño de Núñez, y allí votar la nueva fecha de comicios internos que reemplazará la del 19 de enero que se había aprobado en la última reunión del cuerpo.

Para poder superar las diferencias se sentaron ayer en la mesa de las negociaciones dos conciliadores natos, el duhaldista **Eduardo Camaño** y el menemista **Eduardo Bauzá**, quienes compartieron la voluntad de extender las internas al primer domingo de marzo. El propio Camaño reconoció que se reunió con Bauzá para conversar sobre la realización del nuevo congreso partidario, pero prefirió no adelantar los términos de la charla mantenida con el ex senador menemista, a la espera de las decisiones internas.

DISTINGUEN A POSSE

"Nosotros hicimos un gran esfuerzo en éste, que fue un año difícil. Hicimos hincapié en esto que tenía que ver con el valor de los gobiernos locales y las comunas, como segundo hogar de cada uno de los argentinos", señaló el intendente de San Isidro, **Gustavo Posse**, al recibir por segunda vez consecutiva una distinción a la **"mejor imagen y gestión municipal"**, por parte de la revista "Comunas del País" y la agencia "Comunas", como resultado de un concurso realizado a través de internet.

Durante la ceremonia, realizada en el **Teatro Municipal del Viejo Concejo**, Posse enfatizó: "Hoy digo una vez más que es muy posible que el país esté todavía entero por la acción de más de dos mil intendentes. Es muy posible que el país todavía sienta pertenencia y tenga visión de conjunto por la existencia de los municipios y de algunas provincias que son funcionales a la gente". A su vez, el director de la revista "Comunas del País", Gabriel Russo, dijo que **"hay diferentes motivos por los que la gente votó a Posse. En primera instancia por la acción de gobierno"**.

REELIGIERON A CAMAÑO

La Cámara de Diputados reelegió ayer como presidente por un año más al duhaldista **Eduardo Camaño,** durante el curso de una sesión en la que los diputados de centroizquierda abandonaron el recinto disconformes por un acuerdo previo entre las bancadas mayoritarias para que la vicepresidencia tercera del cuerpo fuera para el demoprogresista **Alberto Natale**, en lugar del socialista **Alfredo Bravo.** El episodio se produjo apenas iniciada la sesión preparatoria, cuando la tradición indica que el legislador de mayor edad del recinto debe conducir el debate.

En esas circunstancias, el socialista de Alternativa para una República de Iguales (ARI), Bravo, se excusó de ocupar el máximo sitial y anunció en cambio que se retiraría del recinto **"para no convalidar una maniobra proscriptiva"**. La tradición parlamentaria indica que los cargos directivos se distribuyen entre los representantes de los bloques más numerosos, pero el Interbloque Federal al que pertenece el demoprogresista Natale cuenta con 23 integrantes, en tanto el ARI tiene 29.

Dólares Para Gorriarán

Diputados nicaragüenses del **Frente Sandinista de Liberación Nacional (FSLN)** comenzaron una **campaña internacional en favor de Enrique Gorriarán Merlo**, quien desde 1995 guarda prisión en la **Argentina** por el ataque al **cuartel de La Tablada**, junto a un grupo de insurgentes, y está condenado a cadena perpetua. Paralelamente, **decidieron aportar 3.800 dólares mensuales a la familia de Gorriarán Merlo "en compensación por haber ajusticiado al ex dictador Anastasio Somoza Debayle en Paraguay y considerando la situación económica que viven los argentinos"**.

El diputado sandinista **Nelson Artola** expresó que **"hay que decirlo con mucha franqueza: los revolucionarios y el pueblo nicaragüense en general, tienen un compromiso moral"** con **Gorriarán Merlo**.

Anticipamos en esta sección que Carlos Alberto Reutemann** sería candidato a presidente y que lo anunciarían en diciembre. Ayer permaneció reunido por más de dos horas cuarenta y cinco minutos con el **Presidente**, quien maneja personalmente sin intermediarios la información. El vice que acompañe en la fórmula no será **ni radical ni justicialista**. Esta información se manejaba desde hace casi dos meses entre los allegados al **doctor Duhalde,** quienes ni la repetían por temor a que saliera en los diarios. La ventaja del santafesino es que no tiene entorno. A pesar de que negaba sin pausa que sería presidenciable, nunca dejó de reunirse con altos referentes del gobierno americano y británico. Y mantuvo una pequeña estructura -muy eficiente- de lobbistas en Estados Unidos, quienes desde 1996 trabajan para él. Ningún improvisado. Carlos Reutemann será el único presidenciable que lanzará una campaña solo, sin pareja. La otra es Elisa "Lilita" Carrió. La decisión del lanzamiento trascendió ahora para correr con el menor tiempo posible de desgaste en las internas. Al cierre de esta edición, dirigentes menemistas del barrio Núñez quedaron sorprendidos porque siempre sostenían a viva voz que **"el Lole no le va a hacer eso a Menem".

***

***Ser jesuita:** el arzobispo **Jorge Bergoglio,** antes que Papa va a ser santo, murmuran los fieles de la Catedral, quienes tiene asistencia perfecta a todas las misas que da allí o en los barrios. No hay parroquia de las diócesis que no haya visitado el cardenal Bergoglio, no sólo como invitado sino como cristiano común, sólo para rezar, como suelen verlo en **el barrio de Flores**. Sin dudas, es uno de los favoritos en Roma, adonde, como bien diría **Indro Montanelli,** conducen siempre todos los caminos.*

***

Te invito a pasear en pozo:** alrededor de los Lagos de Palermo, el asfalto está tan hundido que cualquiera de los chicos que llevan sus barquitos al lago lo pueden hacer funcionar allí. El plan de bacheo de la ciudad que ideó **Aníbal Ibarra** es tramposo. Por ejemplo, se ocupan de la mitad de una cuadra como lo hacen en Libertador y la que sigue la saltean. En tanto, apuesta a que tiene posibilidades como candidato, porque quiere ir por la reelección. **El porteño se da cuenta de todo.

LO ACUSO POR NO HABER ASUMIDO PARTE DE SU RESPONSABILIDAD EN LA SITUACION QUE VIVE TUCUMAN

"Chiche" Duhalde se Enojó con Miranda

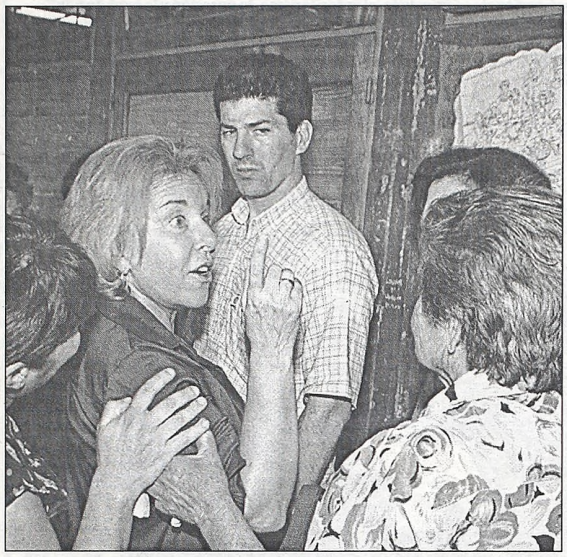

"Chiche", enérgica, se trenzó en gran discusión con Miranda.

La primera dama, **Hilda "Chiche" de Duhalde**, arremetió **duramente** contra el gobernador de Tucumán, **Julio Miranda**, por **haber negado parte de su responsabilidad en la gravísima situación social que atraviesa la provincia**, y aseguró que lo primero que debió hacer el mandatario cuando se hizo cargo de su territorio fue **"poner el acento en acompañar a la gente"**.

En declaraciones realizadas antes de la firma de **Convenios de Educación**, en la **Casa de Gobierno provincial** y visitar el **Centro Concentrador de Alimentos** dispuesto por el **Ministerio de Desarrollo Social** en la localidad de **Tafí Viejo**, **"Chiche" Duhalde** le pegó duro a **Miranda**.

Si bien admitió que la grave crisis por la que atraviesa la provincia norteña **"es un problema de por lo menos 20 años, en el que todos tienen o tenemos culpas, tanto militares como todos los gobiernos que pasaron"**, sostuvo que **"yo no le doy la razón al gobernador. Esa realidad en algún momento hay que revertirla"**.

En ese sentido, destacó que el mandatario **"a partir del momento en que se hace cargo de esa realidad, lo primero que tuvo que hacer es poner el acento en acompañar a la gente"**.

"Acá ha habido un abandono muy grande", aseveró la coordinadora de políticas sociales del Gobierno nacional y agregó que **"todos tienen responsabilidades"**.

También embistió contra la actitud de **Miranda** de atribuir la desnutrición infantil al **"modelo económico"** que instauró en el país el ex dictador **Juan Carlos Onganía**.

Miranda sostuvo que el ex dictador que gobernó el país en la década del '60, generó **"desocupación"** y dejó **"un residual de décadas de un sistema económico perverso"**.

El controvertido gobernador también se defendió de las acusaciones en su contra por presuntos desvíos de fondos enviados por la **Nación** para planes sociales, al señalar que el **Ejecutivo** a su cargo, **"sólo administra el 12 por ciento de los planes sociales"**, ya que el resto los maneja directamente el gobierno central.

La crítica de **"Chiche" Duhalde** a **Miranda** se produjo antes de que ambos compartieran la firma de un convenio en la **Casa de Gobierno local** que asegura que **445 escuelas sigan abiertas entre diciembre y febrero para el funcionamiento de comedores y la atención de más de 120 mil niños a un costo mensual cercano al medio millón de pesos que serán aportados por la Nación**.

El gobierno central también se comprometió a entregar 10 mil becas a estudiantes por 4 millones de pesos y órdenes de pago para 285 escuelas rurales destinadas a financiar la aplicación de proyectos de retención escolar.

En el acto y antes de partir a la localidad de **Banda del Río Salí**, la esposa del presidente **Duhalde** pidió **"que den una mano a los chicos tucumanos, no a los gobiernos, no a los funcionarios"**.

22ª MARCHA DE LA RESISTENCIA

Las **Madres de Plaza de Mayo-Línea Fundadora** comenzaron ayer la **"22ª Marcha de la Resistencia"** bajo la consigna **"Antes y ahora, la lucha es una sola"**, en tanto que la **Asociación Madres de Plaza de Mayo**, liderado por **Hebe de Bonafini**, realizará su acto la próxima semana bajo el lema **"No pago de la deuda externa"**.

La Marcha de la Resistencia convocada por Madres-Línea Fundadora, Abuelas, Familiares de Desaparecidos y la agrupación H.I.J.O.S, comenzó a partir de las 18 de la esquina de **Avenida de Mayo y Chacabuco** -frente a la sede del HSBC, donde el pasado 20 de diciembre fue asesinado Gustavo Benedeto- y finalizará hoy a las 18 con una marcha hacia Tribunales para solicitar a la **Corte Suprema** la **nulidad de las leyes de Obediencia Debida y Punto Final**.

Mabel Gutiérrez, integrante de la agrupación Familiares de Desaparecidos y Detenidos por Razones Políticas, contó que "de manera simbólica, la marcha comenzó frente a la sede del banco, debido a que allí perdió la vida Benedeto, cuando se desarrollaba lo que marcó el final del gobierno de Fernando de la Rúa". Luego, los manifestantes se dirigieron hacia la **Plaza de Mayo**, donde llevaron **"tres antorchas en representación de los desaparecidos en Argentina, en América y por las nuevas víctimas y una bandera con las fotos de los desaparecidos"**.

Allí, los integrantes de las distintas agrupaciones se dividieron en grupos que marcharon alrededor de la **Pirámide de Mayo**, al tiempo que durante toda la noche proyectarán cortos y documentales referidos a la dictadura militar, y funcionará una radio abierta en la que se recibirán denuncias de casos de violación a los derechos humanos. Gutiérrez sostuvo que a partir de hoy, **"la agrupación H.I.J.O.S comenzará a utilizar pañuelos sobre sus hombros"**, que antes pertenecieron a Madres de Plaza de Mayo.

Por lo tanto, a partir de las 16.30 de hoy se realizará en la Plaza de Mayo un pequeño acto, en el que las representantes de Madres de Plaza de Mayo-Línea Fundadora le colocarán sus pañuelos a los integrantes de la agrupación H.I.J.O.S y luego finalizarán con una movilización hacia el Palacio de Tribunales, donde solicitarán la nulidad de las leyes de Obediencia Debida y Punto Final.

Por su parte, Mercedes Melonio, vicepresidenta de la Asociación Madres de Plaza de Mayo, adelantó que la "Marcha de la Resistencia" convocada por esta organización se realizará los próximos 11 y 12 de diciembre bajo la consigna "No pago de la deuda externa". Para Melonio, **"se trata de una consigna muy fuerte, ya que hemos pagado la deuda más de 20 mil veces con hambre y miseria. Además, la deuda no es culpa del pueblo, sino de aquellos que gobernaron"**. El acto finalizará el 12 a las 18, con un discurso de Hebe de Bonafini.

Unidas por una misma causa. Las Madres pidieron por la resistencia.

Detectan 15 Niños Desnutridos en Ambito del Gran Buenos Aires

Mediante operativos de rastreo implementados por el **Ministerio de Salud bonaerense** en localidades del **Gran Buenos Aires**, esa cartera detectó unos 15 niños desnutridos y determinó que la vida de los chicos no corre riesgos.

"Se detectaron entre 12 y 15 casos de niños con desnutrición de segundo grado en el conurbano", confirmó el ministro de Salud bonaerense, **Ismael Passaglia**, quien remarcó que **"seguirán apareciendo casos, pero no del tipo de los que se ven en el Norte del país"**.

Se trata de casos detectados en **La Plata**, **Cañuelas**, **Almirante Brown**, **Quilmes** y **Lanús**, precisó el funcionario, quien aclaró que **"no se trataba de casos con peligro de vida"**.

El titular de la **cartera de Salud provincial** destacó que se trata de **"casos de segundo grado asociados a otras patologías, por lo general neurológicas, enfermos celíacos y con afecciones broncopulmonares. Una vez que se los individualiza, se los manda al hospital para su tratamiento, pero no requirieron internación"**, informó **Passaglia**.

Luego mencionó **"la importante red de contención social que hay en la provincia, a través de las Manzaneras, las Comadres y los Jefes y Jefas de Hogar, que evitaron que ocurriera lo que se ve en el Norte del país"**.

"Es importante el control del embarazo y que no falte leche al niño en los dos primeros años de vida, etapa fundamental en el desarrollo del cerebro", precisó el ministro, quien adelantó que los operativos de rastrillaje de casos **"continuarán en el segundo cordón del Conurbano"**.

El mes pasado, el gobernador bonaerense **Felipe Solá** reconoció que entre las poblaciones más pobres de la **provincia de Buenos Aires** hay un 7 por ciento de chicos con un grado 1 de desnutrición y adelantó que el presupuesto del año próximo **aumentará a 100 millones** los fondos para el **Plan Vida**.

INTIMIDADES DE LA CASA ROSADA

Ayer Graciela Camaño, la ministra, tal como lo anunció *Crónica*, se hizo cargo de la conferencia de prensa de Atanasof. La dama tenía calor, según trascendió, y por ese motivo en lugar de hacerse en el Salón de las Artes, se hizo en el de Conferencias con el aire acondicionado adecuado. **"Mejor vamos al otro"**, dijo doña Graciela cuando del atril pasó al escritorio. Luego vino un bis de lo que había dicho la tarde anterior en el Congreso: jefas y jefes, 13 por ciento... etcétera.

● COQUETA

La ministra, cuando se dio la voz de "aura" y comenzó la conferencia, observó que en la pantalla del televisor situado a su izquierda **aparecía su imagen. Aprovechó para corregirse suavemente con sus manos el peinado**. La dama vestía un trajecito color beige y llevaba el pelo recogido con una colita. Las periodistas de la sala admitieron que **de las mujeres del gobierno compite con Giannettasio en materia de moda. ¿O no?**

● APUESTA AL 13

Jorge Matzkin, luego de la firma de un convenio con el gobernador de Formosa, Gildo Insfrán, anunció que se están **buscando todos los caminos** que permitan que **todos los sectores** del PJ **asistan al Congreso partidario** que se realizará el próximo viernes 13. Lejos de ser supersticioso, el ministro cree que es una **buena fecha** para definir las internas entre todos. Mientras tanto, voceros precisaron que desde hace días vienen realizándose contactos entre dos cabezas operadoras: **Eduardo Camaño y Eduardo Bauzá.**

● LOLEMANIA

Carlos Reutemann despierta opiniones y hastíos. Todo el mundo habla, opina y conjetura sobre su futuro como candidato. **El dice que no.** Eduardo Menem sostiene que es **"una vergüenza la forma en que el gobierno lo quiere convencer"**. Eduardo Duhalde **descartó que haya conversaciones** para hacerlo y Matzkin sostiene que **"será su decisión"**... En algunas oficinas de la Rosada dicen que el **"Lole" tiene miedo al día después**, en otras que **le tiene pánico a Menem**, y en otras expresan: **"Si se presenta, lo voto". ¡Basta ya!!!** Hasta mañana.

ARGENTINA, BRASIL Y LOS GENERICOS

En un Congreso, Ambos Países Analizan Experiencias de sus Políticas Sanitarias

Se inauguró ayer por la mañana en el centro Municipal de Exposiciones el **"1º Congreso Argentino-Brasileño de Medicamentos Genéricos"** cuyo objetivo será intercambiar las experiencias de ambos países en el marco de la implementación de sus nuevas políticas sanitarias. Con la presencia del ministro de Salud de la Nación, **Ginés González García** y del jefe de Gobierno de la Ciudad de Buenos Aires, **Aníbal Ibarra,** junto a otras importantes personalidades de la salud, se dio formalmente inicio a este encuentro que se extenderá hasta mañana y en el que, a lo largo de las diferentes conferencias, se abordarán las nuevas medidas dentro del sistema sanitario de ambos países que determinan la **prescripción de medicamentos de acuerdo a su nombre genérico**, es decir, el de la droga en sí y no el de la marca con el que se lo comercializa.

Se trata de una iniciativa que en la Argentina impulsó el propio ministro de salud en el marco de la fuerte crisis social por la que atraviesa el país. Su objetivo es lograr que no se excluya a más personas del sistema sanitario por no poder pagar el precio de los medicamentos. **"En un estado delicado, con deudas del pasado pensamos en cómo reconstruir la posibilidad de que todos los argentinos tuvieran acceso y de que volvieran a sentir que tenían la posibilidad de elegir"**, dijo **González García** durante su discurso de apertura.

Para el funcionario, la implementación de esta nueva normativa, que en Brasil está en vigencia desde hace más de dos años, significó **"recuperar la sensibilidad. Son millones los argentinos que han podido volver a la farmacia. Se trata de una política que cuenta con el consenso de todos los sectores sociales, por la posibilidad de acceso, porque cuida los bolsillos de la gente"**.

En ese sentido el encargado de la cartera de salud indicó que el ahorro para los argentinos ya es de más de 500 millones de pesos, expectativa que para el próximo año aumentaría a mil millones de pesos.

"Nos dimos la posibilidad de sentir que podíamos hacer y construir. Esta es una política no de un gobierno, si no de los argentinos justos que están detrás de los intereses nacionales", concluyó el impulsor en la Argentina de la Ley de Genéricos. El último de los oradores de la ceremonia de apertura, después de que hablara el presidente del Congreso, Héctor Buschiazzo y el representante del Consejo Federal de Farmacias de Brasil, Gustavo Eboli, fue el jefe de Gobierno porteño.

"Soy absolutamente oficialista en las políticas de salud del gobierno" declaró enfático **Ibarra** para demostrar su claro apoyo a la iniciativa. En ese sentido, el político habló de que en realidad se trata de un momento de definición del papel que juega el Estado en la sociedad. **"El vínculo entre el estado y el mercado es el que está puesto en crisis"**, expresó **Ibarra**.

Las actividades del Congreso, concluirán el viernes con un discurso de cierre que estará a cargo del ministro de Salud de la Nación.

Gonzáles García, ayer, en la inauguración de las deliberaciones.

PAMI Vivirá su Gran día

"El domingo 8 será una jornada sin dudas inolvidable por la trascendencia que tiene para el destino de un instituto como el PAMI, al que **encontramos sospechado de ser un ámbito de corrupción** y al que hoy podemos exhibir como **un símbolo de transparencia**, clara gestión y honorabilidad en las decisiones", afirmó el interventor del PAMI, **José Manuel Corchuelo Blasco**.

Asimismo, sostuvo que "a la hora de las decisiones a futuro, hoy es el turno de los afiliados del PAMI. Son **más de 3 millones de beneficiarios** a lo largo y ancho de la Argentina quienes este domingo podrán inscribir en la historia del país esa fecha como el día en que con fervor, pasión y voluntad de cambio, votaron para elegir a sus representantes para el **Concejo Federal de Jubilados**, quienes a la vez **nombrarán a siete directores** del PAMI".

"Ya hay inscriptas 74 listas y hay unos 444 postulantes. Los padrones están listos, las juntas electorales prestas a garantizar el acto eleccionario, los presidentes de mesa designados.

Sólo falta que los afiliados, libremente, con el único requisito de estar inscripto en el padrón, vayan a votar.

La transparencia de la elección está garantizada por la participación de los jubilados, es por ello que reitero esta invitación a votar, a comprometerse con su futuro, a poner el corazón para fortalecer el instituto", agregó Corchuelo Blasco.

Finalmente, el interventor del PAMI remarcó que **"el domingo 8 los invitamos a creer que todo puede mejorar, pero con la fuerza de su participación. Vote. Un PAMI de los jubilados dirigido por los jubilados. Por el PAMI, por una Argentina de pie y en paz"**.

FISCALES QUIEREN VER A ALDERETE EN JUICIO ORAL

Los fiscales federales **Patricio Evers** y **Horacio Comparatore** pidieron ayer enviar a juicio oral al ex interventor del **PAMI, Víctor Alderete**, en una causa que lo investigó por omitir denunciar irregularidades en la obra social de los jubilados.

En la resolución enviada al juez federal **Jorge Ballestero**, ambos fiscales consideraron probado que **Alderete** incurrió en el delito de **"incumplimiento de los deberes de funcionario público"** al omitir denunciar a la **Justicia** irregularidades de las que había sido advertido.

En concreto, las irregularidades se remontan a diciembre de 1994, cuando se realizó en **Mar del Plata** la primera jornada de **"Capacitación de Consejeros asesores" del PAMI**.

A través de un expediente, empleados de la obra social denunciaron al interventor lo que consideraron serias irregularidades en la organización de ese evento, algo que según los fiscales, **Alderete** ignoró.

El ex interventor **"omitió maliciosamente formular denuncia penal"** sobre estos hechos que sus propios empleados le advertían e incumplió así con una obligación como funcionario público, consideraron los fiscales.

Años después, cuando **Alderete** se fue del **PAMI**, la **Justicia** encontró un expediente -el **200947856640000**- dentro de **una caja con documentos que el ex interventor se llevó de la sede central del organismo de manera ilegal**.

Todas las cajas que sacó **Alderete** fueron recuperadas en un allanamiento a su casa de **Morón** ordenado por el entonces juez y hoy camarista, **Gabriel Cavallo**.

Alderete aseguró entonces que todo lo que se había llevado del **PAMI** eran sus efectos personales, entre ellos, según constató la **Justicia**, el expediente donde sus empleados le habían advertido por escrito sobre irregularidades graves en el encuentro de consejeros.

En su declaración indagatoria, el **ex funcionario menemista** reconoció que **"vagamente"** se le había comentado el tema.

Esta es una de las decenas de causas judiciales que tiene abiertas **Alderete** en los **Tribunales Federales de Retiro** y que investigan irregularidades en su paso por el **PAMI**.

● "Más por Menos"

La tradicional colecta **Más por Menos**, que organiza la **Iglesia Católica** en setiembre a favor de las regiones más necesitadas del país, recaudó este año **más de 2.700.000 pesos**. La cifra implica un incremento superior a la campaña anterior, en la que se juntaron 2.427.619,43 pesos, e incluso mayor que el de 2000, en la que se obtuvieron 2.649.524,63 pesos. **"Esto significa que, a pesar de la crisis, el pueblo es solidario cuando tiene en quién confiar y sabe cómo se distribuye el dinero"** destacó Luis Porrini, administrador de esta iniciativa que lleva a cabo la Comisión Episcopal de Ayuda a las Regiones Más Necesitadas. El responsable contable de la colecta explicó que "hasta el momento lo recaudado asciende a 2.720.000 y **el 70 por ciento de ese monto** será derivado a las **18 diócesis más necesitadas**, mayoritariamente ubicadas en el Noroeste argentino". La rendición de cuentas parcial se efectuó en el Teatro Margarita Xirgu. A pesar de las dificultades, nuestra gente siempre es solidaria.

● *Ayuda Para los Niños*

RESISTENCIA, Chaco.- Unos 1.100 niños de **Chaco** con problemas de desnutrición y sus madres serán los primeros beneficiarios del **refuerzo alimentario** anunciado por el gobernador de la provincia, **Angel Rozas**, mediante la ejecución del programa **"Aipo-Ayuda"**. **Aipo**, es un vocablo indígena de la raza **Wichí** que significa **"crecer"** y es utilizado por el gobierno chaqueño para denominar diferentes programas de contenido social, en este caso destinado a los niños desnutridos que en la provincia **"son entre 9 y 10 mil"**. El refuerzo alimentario está destinado a los **pequeños que padecen desnutrición** en los grados 2 y 3, será ejecutado por la **Secretaria de Desarrollo Social** y el **Ministerio de Salud Pública**. El gobierno chaqueño también destacó la puesta en vigencia de la **línea telefónica gratuita 102**, para que la comunidad denuncie los posibles casos de abandono infantil y riesgo de desnutrición que pueda conocer en cualquier lugar del **Chaco**. Ojalá que la ayuda rinda frutos.

● Escape de Acido Nítrico en La Plata

LA PLATA.- Varias dotaciones de Bomberos de esta ciudad y de **Villa Elisa** trabajaban anoche, para controlar un escape de ácido nítrico ocurrido en la **Facultad de Bellas Artes de la Universidad Nacional de La Plata**, que obligó a evacuar un edificio donde se cursan varias carreras. La fuga de ácido ocurrió en el subsuelo del inmueble ubicado en **Plaza Rocha** y **Diagonal 78,** en la cátedra de Plástica, cuando varios alumnos manipulaban latas de ese producto para realizar un trabajo, informaron voceros de esa casa de altos estudios.

El Partido Socialista Obrero Español

Informa

Ante el agravamiento de la situación creada en Galicia como consecuencia de la catástrofe del buque petrolero Prestige, el Secretario General del PSOE José Luis Rodríguez Zapatero ha suspendido su visita a la Argentina.

La dirección del PSOE quiere pedir disculpas a toda la comunidad española que reside en la Argentina por no poder compartir con ellos una visita que había sido preparada con un especial cariño. No obstante, desde el PSOE queremos manifestarle que una vez reparados los gravísimos problemas que aquejan a los pueblos y a los ciudadanos de la costa gallega retomaremos la visita para estar entre vosotros.

PSOE

Presentan Recursos Contra Tarifazo

Casi al unísono y como si se hubieran puesto de acuerdo, **Eduardo Mondino** (defensor del Pueblo de la Nación) y **Alicia Oliveira** (titular de la Defensoría del Pueblo porteña), se presentaron ayer ante la **Justicia** para trabar los aumentos de las tarifas públicas de luz y gas. **Mondino**, recurrió a la Justicia con un recurso de amparo contra el incremento de las tarifas de los servicios públicos de gas y energía eléctrica dispuesto por el **Ejecutivo** a través de una decreto de necesidad y urgencia, y reclamó el dictado de la **inconstitucionalidad** de la norma, en tanto que **Oliveira** solicitó que se anule el aumento de las tarifas de luz y gas dispuesto por el **Gobierno nacional**.

El **ombudsman nacional** opinó que el aumento es **"irrazonable e ilegal"**, y que el **decreto 2437/02** resulta **"violatorio"** de la **Constitución Nacional**.

Mondino reclamó, a través de un escrito de 48 carillas, que la justicia en lo **Contencioso Administrativo Federal** dicte una medida cautelar **"con carácter urgente"**, para suspender los efectos del decreto y mantener vigente el cuadro tarifario previo.

El funcionario subrayó que, aunque el decreto impugnado sea de necesidad y urgencia, el **Gobierno** debió haber emprendido **"un análisis sobre cómo impactará el aumento en la competitividad de la economía y la distribución de los ingresos"**.

"El decreto es arbitrario porque se contrapone con el derecho de los usuarios, por lo que debe ser declarado ilegítimo", finalizó **Mondino**.

Por su parte, **Oliveira** pidió a la **Justicia** que anule el aumento de las tarifas de luz y gas dispuesto por el **Gobierno nacional** e inició una **"acción en defensa y protección"**, solicitando el dictado de una **medida cautelar urgente** para la suspensión del decreto de la administración de **Eduardo Duhalde** por el que se dispusieron los incrementos y también pidió que **se declare inconstitucional y nula la medida gubernamental**.

"El Poder Ejecutivo Nacional insiste con el aumento de tarifas de manera inconstitucional e ilegítima ya que no cumple con los procedimientos mínimos establecidos en la ley de Emergencia Económica y en total contradicción con los derechos de los usuarios protegidos previstos en la Constitución Nacional", dijo **Oliveira** en su presentación.

Y agregó que **"el ministro de Economía se dedicó a buscar un atajo, con apariencia de juridicidad, para imponer aumentos tarifarios, en vez de activar el proceso de renegociación de los contratos, que es lo que corresponde hacer"**.

"Por todo esto es que solicitamos se declare la inconstitucionalidad y por ende la nulidad absoluta e insanable del decreto de necesidad y urgencia Nº 2437/2002" que dispuso los aumentos, afirmó Oliveira. La ombudsman porteña reclamó además que, en el caso de que la Justicia concediera los ajustes planteados por el Gobierno, **se otorguen con efecto suspensivo**, es decir, que las empresas **no puedan incluir los aumentos en las facturas** que remiten a los usuarios.

GOBERNADORA PRESIONO

● La Titular de San Luis se Atrincheró Para Reclamar 247 Millones de Dólares que le Deben a la Provincia

Después de haberse **"atrincherado"** ayer en el Palacio de Justicia, la gobernadora de **San Luis**, **Alicia Lemme**, decidió ir todos los días a Tribunales para reclamar a la **Corte Suprema** que ordene la devolución de **247 millones de dólares** de su provincia atrapados en el **"corralito"**. Además, la mandataria hará una presentación ante la **Corte Interamericana de Derechos Humanos**, según informó la gobernación puntana.

Aunque no consiguió respuestas concretas a su pedido para que la Corte fije un acuerdo en el que se solucione el problema puntano, Lemme logró ser recibida por el presidente y el vice del alto tribunal, **Julio Nazareno** y **Eduardo Moliné O'Connor**, y el ministro **Antonio Boggiano**. Nazareno y Moliné le dijeron que los fallos por el "corralito" y la pesificación de depósitos en dólares están **"demorados"** por la sorpresiva excusación presentada por el ministro **Carlos Fayt** para seguir entendiendo en el caso de la redolarización de los depósitos. También le adelantaron que en las próximas horas van a tener que resolver si aceptan o no la excusación del ministro Fayt.

Tras ese encuentro, Lemme dijo que **"no me voy hasta que me den una respuesta"**. Y después acudió al despacho del juez Boggiano, uno de los que se opone a la redolarización. La gobernadora señaló que los jueces "entienden que nuestro reclamo de pronta resolución es muy justo, y que tendrían dificultades con la excusación de Fayt". Pero aseveró que **"esa excusación no es un motivo para no dar tratamiento"** a la cuestión de San Luis, que tiene 247 millones de dólares atrapados en el "corralito" y viene reclamando infructuosamente que se los devuelvan.

Precisamente advirtió que "ya tuve demasiada paciencia. Hace diez meses que estamos con este reclamo... quiero que se resuelva de una vez qué pasará con el dinero de mi provincia y, también, con la situación de miles de ahorristas", expresó Lemme. Lemme señaló que ve **"maniobras del gobierno detrás de la decisión de Fayt, tendientes a dilatar la redolarización de los 247 millones"** que San Luis tiene repartidos en varios plazos fijos abiertos en la filial puntana del Banco Nación. Y también anunció que "voy a venir todos los días hasta que la cuestión se resuelva; voy a estar aquí para reunirme con todos los miembros" de la Corte para "expresarles el enorme perjuicio

Suspenden Remate

LA PLATA.- **La Justicia civil de Necochea** suspendió el remate de la propiedad de un contribuyente que adeudaba al Fisco provincial más de 300 mil pesos, debido a que se presentó en concurso preventivo, informaron fuentes del **Ministerio de Economía.** La medida la adoptó el **juzgado civil número 1** de Necochea, que dispuso diferir el remate de un inmueble previsto para hoy, debido a que una ley nacional suspende las ejecuciones en los procesos de concursos preventivos y quiebras. Los voceros detallaron que **Rubén Aroldo Varenna**, quien debía más de 300 mil pesos en concepto del impuesto a los Ingresos Brutos, se presentó ayer en concurso preventivo, por lo que el remate quedó automáticamente suspendido. La Justicia había dispuesto que hoy y mañana se subastara un inmueble propiedad de **Varenna**, en lo que se constituía el primer remate en los últimos 25 años por deudas impositivas bonaerenses. El contribuyente adeudaba a la Provincia al 28 de febrero de 1997, fecha en que se inició el juicio, unos 343.033 pesos en concepto de Ingresos Brutos, y el remate tenía una base de 72.848 pesos. Según informó la cartera de Economía, Varenna también es moroso de una moratoria que no está incluida en este juicio y además es propietario de otros dos inmuebles que también adeudan el Inmobiliario y de tres automotores. Hasta septiembre de este año, el gobierno bonaerense intimó a más de dos millones de contribuyentes morosos de los impuestos **Inmobiliario, Automotor, Ingresos Brutos y moratorias**, que en total adeudan unos 1.200 millones de pesos.

Asi, la provincia espera atacar la evasión impositiva y alcanzar una recaudación que permita reducir el déficit y aumentar el financiamiento de los servicios de educación, salud, programas sociales, justicia y seguridad.

NUEVA BAJA DEL DOLAR

La confirmada **tranquilidad financiera** que se dio a partir de la liberación de las cuentas a la vista atrapadas en el **corralito** volvió a marcar ayer la tónica del mercado, con **nuevas bajas en todos los segmentos del dólar**, y facilitó los planes del **Banco Central** de seguir **sumando dólares a sus reservas**.

Al término de sus intervenciones en la plaza cambiaria, la entidad que preside **Aldo Pignanelli** se quedó, según cifras preliminares, con **8 millones de dólares** producto de los 48 millones que aportaron los exportadores y que alcanzaron para cubrir los 38,60 millones que demandaron los bancos e importadores y el 1,4 millón que se destina habitualmente para cubrir la demanda minorista.

En las entidades que operan por cuenta y orden del BCRA **el dólar descendió a 3,43 pesos** para la compra y **3,51 el tipo vendedor**.

En el mercado libre o donde las agencias y bancos se mueven con sus propios stocks de divisas, **el dólar finalizó en un promedio de 3,51 y 3,56 pesos.**

Se Incrementó la Venta de Autos

Las ventas de automóviles a concesionarias aumentaron un 23,4 por ciento en noviembre en relación a octubre pasado, debido al incremento de la demanda por la utilización de los **Bonos del Estado Nacional** (Boden) para la compra de autos, informó la **Asociación de Fabricantes de Automóviles** (Adefa).

En total las automotrices vendieron a las concesionarias en noviembre 7.230 unidades, de los cuales 4.181 fueron vehículos nacionales, lo que implica la comercialización de alrededor de 1.800 unidades más que el promedio mensual de ventas que se viene registrando en los últimos meses. El incremento de la demanda obedece a la operatoria con BODEN 2012 implementada por el Gobierno para la compra de automóviles y maquinarias agrícolas, que culminó la semana pasada por un cupo de 300 millones de pesos.

El plan, lanzado a fines de setiembre, fue recibido con escepticismo por las automotrices.

LA UIA, CONTRA LA CONVERTIBILIDAD Y LA DOLARIZACION

En una dura crítica contra la pasada convertibilidad y los proyectos de dolarización de la economía, **Héctor Massuh**, titular de la **Unión Industrial Argentina (UIA)**, aseguró que **"el tipo de cambio bajo ha sido el cáncer de la Argentina"**.

Massuh expresó estos conceptos al dejar inauguradas las sesiones de la **8ª Conferencia Industrial Argentina, Segunda Fase**, que se lleva a cabo en el **Salón Blanco** del **Parque Norte**.

"¿No habrá llegado la hora de evitar encandilarse con teorías económicas extravagantes, con economistas salvadores o con políticos providenciales y poner toda nuestra fe en proyectos fundacionales que entusiasmen y despierten la épica de las epopeyas nacionales?", cuestionó el empresario.

Por esa razón, consideró razonable que la construcción, el agro y la industria se sienten a discutir en una mesa proyectos como **"la recuperación de 6 millones de hectáreas inundables"** en la **Pampa Húmeda**, en una iniciativa similar a la del presidente de los Estados Unidos, **Franklin Delano Roosevelt** con el **Valle del Tennessee**, que sirvió para sacar a ese país de la **Gran Depresión**.

Massuh sostuvo que **"parece haber llegado la hora de los consensos para resolver cuestiones prácticas que nos afectan a todos"** al tiempo que mostró la disposición de la entidad a **"dialogar con el sector financiero, porque se trata de resolver los problemas de crédito de las empresas"**.

"Hay que reconstruir lo que fue una gran nación. El desafío requiere enamorarse de proyectos transformadores que movilicen grandes recursos humanos y de capital que en la actualidad, en muchos casos están absolutamente disponibles y pueden ser utilizados inmediatamente", agregó el titular de la **UIA**.

En otro aspecto, **Massuh** consideró que las políticas de retrasos cambiarios, apertura indiscriminada de la economía a las importaciones y de endeudamiento generaron un **"penoso proceso de retroceso de más de 25 años"** para el sector industrial.

El titular de la central fabril refirió en ese sentido a declaraciones del ministro de Economía, **Roberto Lavagna**, quien señaló que desde la década del 70 hubo 17 años sobre 27 de modelos económicos con retrasos cambiarios y no menos de 5 años de emergencias para salir de la crisis que esos modelos generaban.

"Hay que decirlo de una vez, y con todas las letras: El retraso cambiario ha sido un cáncer para la Nación", enfatizó **Massuh**, quien señaló que en la década pasada **"la ficción cambiaria generó un bienestar efímero y una apariencia de prosperidad en algunos sectores, sustentadas en un gigantesco endeudamiento externo"**.

El Indice de Precios fue del 0,5%

El índice de precios al consumidor de noviembre fue del 0,5 por ciento, con lo que la inflación acumulada en once meses del año llegó al 40,7 por ciento, según informó el **Instituto Nacional de Estadística y Censos** (INDEC). Por su parte, la canasta básica de alimentaria (contiene alimentos básicos para un hombre adulto) de noviembre aumentó 1,3 por ciento.

En tanto, los precios mayoristas disminuyeron el mes pasado un 1,7 por ciento y el costo de la construcción creció 0,6 por ciento.

El aumento del nivel general de inflación **de 0,5 por ciento se conformó por alzas de 0,7 por ciento en bienes y 0,2 por ciento** en servicios.

La inflación del mes de noviembre se vio impulsada por incrementos de 1 por ciento en el precio de alimentos y bebidas -básicamente por aumentos en la carne- y de 1,1 por ciento en equipamiento y mantenimiento del hogar -en especial artículos de limpieza.

La indumentaria registró un alza promedio de **0,7 por ciento, mientras que transporte y comunicación muestra un avance de 0,4 por ciento y esparcimiento y educación similares subas de 0,1 por ciento.** Según el Indec atención médica y gastos para la salud hubo una caída de 0,5 por ciento y en viviendas y servicios básicos la baja fue de 0,1 por ciento.

El organismo dijo que en la segunda quincena de noviembre se computó la rebaja de dos puntos en el IVA dentro de los servicios públicos.

Por este motivo se detectaron caídas de 1 por ciento en electricidad y de 0,7 por ciento en gas natural y en el servicio telefónico. Durante noviembre los precios que más crecieron son mandarinas (36,5 por ciento), pomelo (27,4 por ciento), batata (22,8 por ciento), limón (14,9 por ciento), naranja (14,1 por ciento) y manzana verde (12,6 por ciento).

En lo que va del año los aumentos más fuertes fueron lentejas (269 por ciento), polvo en base a cacao (218,8 por ciento), aceite de maíz (209,2 por ciento), harina de trigo (178,4 por ciento), lámparas incandescentes (177,4 por ciento), puré de tomate en conserva (165,7 por ciento) y papa (148,7 por ciento). En otro orden, el índice de precios mayoristas registró por primera vez en el año una deflación de 1,7 por ciento y en el año acumula un incremento de 118,7 por ciento.

En esta caída incidió la baja del IVA -el impacto fue de 0,6 por ciento-, la estabilidad e incluso leve caída del dólar y la reducción de 7,4 por ciento en los precios del petróleo crudo. Los productos nacionales cayeron 1,5 por ciento y los importados 3,8 por ciento.

Los productos primarios bajaron 3,3 por ciento, los manufacturados disminuyeron 0,9 por ciento y energía eléctrica se contrajo 0,2 por ciento. Por su parte, el índice del costo de la construcción en noviembre tuvo un aumento de 0,6 por ciento. Esto surge como consecuencia del alza de 0,8 en materiales y de 0,5 por ciento en mano de obra y gastos generales.

A LA CORTE

● Amenaza con Recurrir a un Fuero Interamericano

ocasionado a los ahorristas en general y en particular a los sanluiseños por esa pesificación".

"Este tema -insistió- debe ser tratado rápidamente; se ha hablado de un tratamiento en el próximo gobierno, pero se tiene que resolver lo antes posible". La funcionaria denunció que hubo **"una virtual intervención a la provincia de San Luis por parte del gobierno nacional, pues se han apoderado del Tesoro provincial"**. El alto tribunal convocó en su oportunidad a tres diferentes audiencias de conciliación entre el gobierno nacional, el provincial y los bancos, "ninguna de las cuales arrojó resultados", recordó la gobernadora.

En los pasillos de Tribunales, Lemme mantuvo un fugaz encuentro ocasional con el cómico **Nito Artaza**, quien se solidarizó con el planteo puntano, y calificó de **"endeble"** la justificación de la excusación de Fayt. Tras las acciones de Lemme en Tribunales, la gobernación indicó además que la mandataria provincial "como ciudadana sanluiseña y respaldada por los ciudadanos de San Luis, presentará una demanda ante la Corte Interamericana de Derechos Humanos".

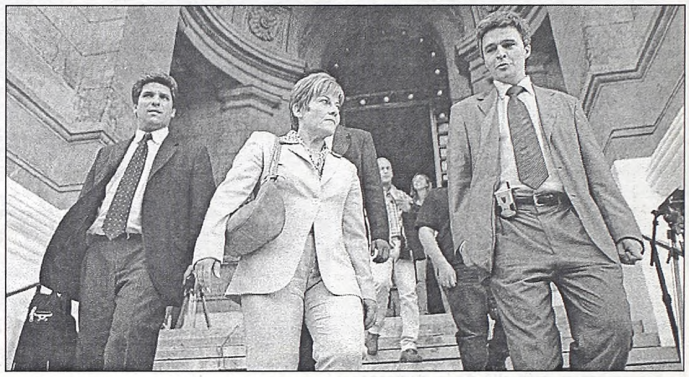

Alicia Lemme al abandonar los tribunales porteños. Amenazó con recurrir a Corte Interamericana en caso de no obtener la devolución de los fondos.

PROMUEVEN JUICIO POLITICO A FAYT

Apenas horas después del anuncio de **Carlos Fayt**, ministro de la **Corte Suprema de Justicia**, respecto a que se autoexcluía de la votación para liberar el **"corralón"**, llegó el primer pedido de juicio político en su contra **"por mal desempeño en sus funciones"**.

El abogado **Ricardo Monner Sans**, el mismo que inició la causa por la venta ilegal de armas, entre otros caos de resonancia política, realizó una presentación ante la **cámara de Diputados**, en tanto la legisladora **Nilda Garré**, del **Frepaso**, anunció que hará lo propio contra **Fayt** por no haberse excusado anteriormente en la causa del llamado **"corralón"**, ya que **ocultó tener una cuenta de más de 200.000 dólares en el Banco Nación**. Por su parte, **diputados del PJ** reclamaron también el juicio político al juez **Fayt**. Así lo solicitaron **Ricardo Falú**, **Arturo Lafalla**, **Sergio Acevedo**, **Julio Gutiérrez**, **Blanca Osuna**, **Ricardo Gómez** y **Gerardo Conte Grand**, y la frepasista **Araceli Méndez de Ferreyra**.

Monner Sans sostuvo que **Fayt "transmitió hace varios meses que tenía fondos atrapados en el Banco de la Nación Argentina"** y entonces **"si es cierto que él no se excusó en su momento por entender que tenía la posibilidad de no hacerlo... no se comprende por qué ahora sí se ha excusado"**. Sin embargo, fuentes de la **Corte** dijeron que **el resto de los ministros desconocían la existencia de ese dinero**.

Por su parte **Garré**, integrante de la comisión de **Juicio Político de la Cámara baja**, sostuvo que por estar **"en conocimiento de un hecho que implica mal desempeño"** de las funciones, tiene **"la obligación moral de plantear el juicio político"** al magistrado.

El hecho es que al haberse excusado **Fayt**, la **Corte** se quedó **sin mayoría absoluta** para poder pronunciarse sobre el tema en las próximas semanas, tal como tenía previsto, por lo que una definición podría verse demorada hasta recién después de fin de año.

La posible redolarización de los depósitos atrapados en el **"corralón"**, que según todos los indicios, preparaba la **Corte** en forma más o menos inminente, se vio entonces paralizada.

Precisamente, **Fayt impulsaba la devolución rápida de los depósitos en dólares** a los ahorristas afectados por la ampliación del corralito, una medida que implicó en su momento la reprogramación de los depósitos y que fue adoptada por el ex ministro de Economía, **Jorge Remes Lenicov**.

Además de **Fayt**, los ministros **Nazareno**, **Eduardo Moliné O'Connor**, **Adolfo Vázquez** y **Guillermo López** estaban a favor de la redolarización. **Augusto Belluscio** y **Antonio Boggiano**, en contra, y **Enrique Petracchi** ya se había excusado a comienzos de año junto con **Gustavo Bossert**, quien luego renunció a su puesto en el máximo tribunal alegando **"hartazgo moral"** luego de que **Diputados** rechazara el juicio político contra sus miembros.

Fayt, de 84 años, decidió apartarse de la causa del corralón **"de manera indeclinable"**, molesto por las **"sospechas"** sobre su imparcialidad en el tema.

Repercusiones por Decisión del Ministro

La decisión del ministro de la Corte Suprema de Justicia, **Carlos Fayt**, de excusarse de intervenir en todas las causas relacionadas con el corralito financiero, tras reconocer que poseía un depósito a plazo fijo acorralado, generó distintas opiniones entre constitucionalistas.

El constitucionalista **Daniel Sabsay** manifestó que **Fayt** debería haberse **"apartado mucho antes, inclusive antes de haberse expedido sobre los recursos de amparos presentados por los ahorristas"**, en referencia al **caso Smith**, sobre el que la **Corte** se pronunció en febrero pasado con el voto del ministro.

En la vereda opuesta, el constitucionalista **Gregorio Badeni** opinó que **"no hay motivos para que Fayt estuviera obligado a excusarse porque solamente se determina cuando hay obligación del juez de hacerlo porque hay un interés de él comprometido"**.

Agregó que **"si se aplicara rigurosamente ese principio los jueces no podrían resolver ningún caso en donde se cuestionen las tarifas de la luz, del gas, del teléfono, sería un absurdo"**.

Al respecto, **Sabsay** explicó que **"la institución de la excusación es la obligación que tiene todo magistrado, de cualquier jerarquía, para apartarse de un caso cuando tiene intereses personales directos en la resolución del mismo porque no va a tener la imparcialidad; por ello, la cuestión de Fayt tiene consecuencias gravísimas porque él ya ha fallado en dos casos"**.

Sabsay manifestó su preocupación porque **"estos hechos nada fortalecen el mejoramiento de la imagen de la Justicia"** y añadió que **"le da una fragilidad notable al fallo"** sobre el **caso Smith**.

"Esto nos hace pensar lo grave que es que los magistrados, en especial los de la Corte Suprema de Justicia, no quieran mostrar sus declaraciones de bienes, es una suerte de privilegio", cuestionó el docente en derecho constitucional.

CHARGE S.A. De Capitalización y Ahorro Para Fines Determinados.

PLAN AUTOCREDITO: Hipólito Irigoyen Nº 240 - 5300 - La Rioja (L.R.) INFORMA A SUSCRIPTORES EL RESULTADO DEL SORTEO QUINIELA NACIONAL DEL DIA 30/11/2002.

ORDEN:	1º PREMIO	Nº DE SORTEO	551
ORDEN:	2º PREMIO	Nº DE SORTEO	809
ORDEN:	3º PREMIO	Nº DE SORTEO	067
ORDEN:	4º PREMIO	Nº DE SORTEO	083
ORDEN:	5º PREMIO	Nº DE SORTEO	558

EL DIRECTORIO

MUNICIPALIDAD DE SAN ISIDRO

Licitación Pública Nº 12/2002

Objeto: Llámase a Licitación Pública para la provisión de insumos de Materiales Descartables.

Apertura: Tendrá lugar en la Dirección General de Compras, Avda. Centenario 77, primer piso, San Isidro, el día 23 de Diciembre de 2002, a las 9 hs.

Los oferentes deberán constituir indispensablemente domicilio especial en el Partido de San Isidro

Consulta y Adquisisión del Pliego: Los pliegos podrán ser consultados y adquiridos en la mencionada Dirección, los días hábiles en horario de 8.00 a 13.30, hasta el 20 de diciembre de 2002, inclusive.

Valor del Pliego: Cuatrocientos cincuenta pesos ($ 450).

BUSCAN SALIDA PACIFICA

Mientras se Cumplió la Tercera Jornada de la Medida Para Pedir Renuncia del Presidente, se Intensificaron Conversaciones

CARACAS (EFE-ANSA).- **Miles de venezolanos marcharon ayer en Caracas en el tercer día de un paro general, mientras el secretario general de la OEA, César Gaviria, proseguía sosteniendo arduas reuniones con el gobierno de Hugo Chávez y la oposición para lograr una salida electoral que ponga fin a la escalada violenta.**

Gaviria se entrevistó con tres delegados del oficialismo y tres de los sectores que le antagonizan, continuando los contactos que mantuvo hasta altas horas de anoche, según informó el presidente de la cúpula empresarial Fedecámaras, Carlos Fernández.

"Esperamos por parte del gobierno que presente una propuesta electoral que satisfaga a las partes y podamos encontrar entonces una salida a la crisis", dijo el presidente de Fedecámaras, quien junto a los partidos de oposición y la mayor central obrera CTV convocaron el paro que se inició el lunes.

El presidente de la Confederación de Trabajadores de Venezuela (CTV), Carlos Ortega, aseveró que el paro continúa **"siendo un éxito y se mantendrá hasta que se logren los objetivos: la aceptación del presidente Chávez de una consulta electoral adelantada sobre su permanencia en el poder"**

"Hasta ahora las condiciones están dadas para que (el paro) continúe", agregó. Este es el cuarto paro general de la oposición contra Hugo Chávez en menos de un año.

Sin embargo, más allá de la numerosa movilización, **el paro sigue teniendo bajo índice de adhesión** ya que **todos los servicios públicos, el transporte, la petrolera estatal PDVSA, escuelas y hospitales, funcionaron con normalidad.**

El presidente Chávez admitió probables retrasos en los embarques de combustibles en Venezuela, pero aseveró que el gobierno **"tiene todo un dispositivo de seguridad y previsiones, por lo que no van a lograr parar la empresa petrolera ni el suministro de combustible".**

El representante de la Federación de Trabajadores de Petróleo, Fedepetrol, en la refinería El Palito (125 kilómetros al oeste de Caracas), Diego de Espinoza, aseveró que "hay una ausencia casi total de trabajadores, tanto fijos como contratados, en las instalaciones".

REUTERS

Una multitud salió otra vez a la calle para pedir la renuncia de Chávez.

Hacia el mediodía, desde Chuao, este de Caracas, miles de opositores iniciaron la marcha hacia el Hotel Meliá, unos tres kilómetros al oeste, donde Gaviria instaló su centro de operaciones, para entregarle un documento, exigiendo un cronograma para la mesa de negociación y acuerdos que la OEA facilita entre el gobierno y la oposición.

En la plaza de Chuao se desataron ayer disturbios, que produjeron heridos por perdigones y asfixiados por gases lacrimógenos.

Además, hoy en las principales ciudades del país (Maracaibo, Valencia, Maracay, Mérida, Táchira, Porlamar y Coro) se realizan concentraciones, siguiendo el llamado para transformar la protesta en un paro "activo" que ayer formularon sus convocantes, que pidieron a la gente salir a las calles para pedir a Chávez que se marche.

Por su parte, el papa Juan Pablo II pidió ayer desde Ciudad del Vaticano a "todos" los venezolanos comprometerse "en un diálogo que beneficie al país para que pueda alcanzarse una justicia auténtica, fundada en la verdad y la solidaridad".

El llamamiento del Sumo Pontífice se suma a la posición de Washington y de diversos estados latinoamericanos que han hecho votos porque las gestiones de Gaviria logren una salida consensuada a la crisis venezolana, potenciada por el golpe de Estado que sacó del poder el 12 de abril por 47 horas a Chávez.

EE.UU.-IRAK, ACUSACIONES CRUZADAS

Mientras Vice Iraquí Dice que los Inspectores son "Espías", Bush Cree que Saddam no Quiere Cooperar

BAGDAD (Reuters).- **Mientras el vicepresidente de Irak, Taha Yassin Ramadán, acusó a los inspectores de la ONU que buscan armas prohibidas en Irak de ser espías de Estados Unidos y de Israel,**

el presidente estadounidense, George W. Bush, afirmó que el líder iraquí, Saddam Hussein, no parece **"deseoso de respetar"** los pedidos de desarme del Consejo de Seguridad de las Naciones Unidas.

Sin embargo, Bush rechazó ante los periodistas evaluar la cooperación de Bagdad con los inspectores de la ONU, al señalar que sólo "el tiempo lo dirá".

El presidente norteamericano estimó que Hussein no parece "deseoso de respetar" los pedidos de desarme de la ONU y dijo que "acabamos de empezar el proceso" de inspecciones de las Naciones Unidas".

Bush señaló que los disparos de la defensa antiaérea iraquí contra aviones estadounidenses y británicos, en el norte y sur de Irak donde se encuentra una zona de exclusión levantada por el Reino Unido y Estados Unidos, levantan dudas sobre las intenciones de Bagdad.

Por otra parte, el vice de Iraq, Ramadan, dirigiéndose a una delegación egipcia en un hotel de Bagdad, reiteró la posición oficial de Irak de que en el país no existen armas de exterminio masivo que puedan encontrar los expertos de la ONU.

"Los inspectores han venido para proveer mejores circunstancias e información más precisa para una próxima agresión", dijo Ramadan. **"Esta no es una acusación, porque para los inspectores, desde el primer día, su principal trabajo ha sido espiar"**, agregó.

"Su trabajo es espiar para la CIA y el Mossad juntos", agregó Ramadán, refiriéndose a la estadounidense Agencia Central de Inteligencia (CIA) y al servicio de inteligencia de Israel Mossad.

El vicepresidente dijo que la inspección de los expertos de las Naciones Unidas en uno de los palacios del presidente Saddam Hussein en Bagdad el martes fue una provocación.

"Ellos estuvieron buscando un pretexto para que les dijéramos que no fueran, de manera que luego pudieran decir que eso era una violación material" de la resolución 1441 de la ONU, dijo. **"Y una violación material es un pretexto para una agresión".**

Los inspectores han estado buscando durante una semana supuestas armas prohibidas en Irak, amparados en una dura resolución del Consejo de Seguridad que otorga a Bagdad una última posibilidad de desarmarse o enfrentar "graves consecuencias". Ramadán dijo que la resolución "sucia" era en sí misma una **"desgracia en la frente para todos aquellos que la aprobaron".**

"La resolución está llena de minas terrestres, una mayor que la otra, y el objetivo es que una de ellas explote", dijo Ramadán a la delegación egipcia.

Un miembro de la delegación exclamó: **"Con nuestras almas, con nuestra sangre, redimiremos a Irak".**

Ramadán reiteró que Irak no poseía armas prohibidas.

"Lo hemos dicho en el pasado y lo decimos ahora: no hay armas de exterminio masivo en Irak. Pero ellos sí tienen esas armas, particularmente la entidad sionista (Israel)", dijo el vicepresidente iraquí. "Y el presidente estadounidense (George W. Bush) sale y dice que el trabajo (de los inspectores) no marcha bien. "¿Qué quiere?", dijo.

Ramadán instó a los periodistas a continuar cubriendo el trabajo de los inspectores, una tarea que describió como "esta sospechosa actividad".

Powell Ofreció más Ayuda Contra Narcos

BOGOTA (Reuters).- **El secretario de Estado norteamericano, Colin Powell, anunció que recomendará al Congreso de su país aumentar la ayuda a Colombia para combatir el narcotráfico y el terrorismo, pero admitió que existen límites en el legislativo sobre financiación.**

Powell, un ex jefe militar que combatió en Vietnam, se declaró complacido por la campaña de fumigación de cultivos ilícitos que impulsa el presidente colombiano, Alvaro Uribe, y respaldó su política de seguridad para derrotar a la guerrilla y los paramilitares.

"Cuando regrese a Washington voy a presentar el caso al Congreso para conseguir apoyo total de los programas de Colombia y a su financiación. Esta es una sociedad que funciona y debemos continuar invirtiendo en ella", declaró Powell en una conferencia de prensa.

"Pero hay límites prácticos sobre que tanta financiación puede haber disponible", aclaró.

Sigue Escándalo con Curas

WASHINGTON (EFE).- **El escándalo sexual que recientemente estremeció a la Iglesia estadounidense subió de tono ayer con la desclasificación de miles de documentos que demostrarían el interés de la arquidiócesis de Boston por proteger a curas pederastas.**

Una corte superior de Massachusetts puso a disposición del público y de la prensa los archivos de la congregación religiosa, en los cuales se guardaban quejas de fieles contra varios sacerdotes.

Los materiales incriminan a ocho clérigos, quienes no sólo violaron sus votos de castidad, sino que forzaron a varios adolescentes de uno y otro sexo a tener relaciones sexuales con ellos por medio de engaños y hasta a cambio de drogas. Uno de los mejores casos documentados es el del padre Robert Meffan, quien solía reclutar a jóvenes aspirantes a monjas y les exigía favores sexuales que, supuestamente, les abrirían las puertas del noviciado.

Lula Terminó Primera Gira

SANTIAGO, Chile (EFE).- **El presidente electo de Brasil, Luiz Inacio Lula da Silva, regresó ayer a su país, tras una visita de 24 horas a Chile en la que se reunió con el presidente Ricardo Lagos y abogó por revitalizar la integración del Cono Sur americano.**

Lula da Silva llegó el pasado martes a Santiago de Chile procedente de Buenos Aires, donde se inició su primera gira por la región desde que ganó las elecciones presidenciales y donde puso énfasis en la necesidad de fortalecer el Mercosur. Durante su visita relámpago a Chile, Lula da Silva fue recibido con honores de Jefe de Estado por Lagos, con quien dialogó en privado durante 50 minutos. Posteriormente ambos mandatarios presidieron una reunión ampliada en la que participaron el ministro de Hacienda de Chile, Nicolás Eyzaguirre, y el portavoz de Gobierno, Heraldo Muñoz, así como políticos brasileños y asesores del mandatario electo.

AL PARO CONTRA CHAVEZ

ISRAEL SIGUE CON SUS "ASESINATOS SELECTIVOS"

GAZA (EFE).- **El Ejército israelí mató ayer a un jefe de la resistencia palestina en la ciudad de Gaza en un nuevo "asesinato selectivo"**, mediante un ataque con misiles disparados desde helicópteros contra edificios de la Autoridad Nacional Palestina (ANP).

La víctima mortal de 35 años, **Mustafa Sabbah**, identificado en un principio como un policía de la ANP, era según su familia uno de los **jefes de los comités de resistencia popular en la Franja de Gaza**, una organización local que engloba a numerosos grupos armados.

Fuentes militares israelíes reconocieron que su Ejército había efectuado una operación de liquidación y aseguró que Sabbah era "en particular responsable de ataques con explosivos perpetrados contra tanques israelíes en la Franja de Gaza, que costaron la vida a siete soldados israelíes" en febrero y marzo.

Cinco helicópteros de asalto israelíes dispararon cuatro misiles contra un centro administrativo de la ANP en Gaza, que alberga una oficina del ministerio de Interior y otra de la Seguridad Preventiva, informaron fuentes palestinas de seguridad.

"Condenamos este nuevo crimen israelí, que muestra la poca consideración que merece para Israel la vida humana", afirmó el ministro palestino de Colectividades Locales, Saeb Erakat.

El último intento de "asesinato selectivo", del presunto jefe de los fabricantes de bombas Mohammed Deif, fracasó el 26 de septiembre, cuando el palestino salió herido de gravedad del ataque contra el vehículo en el que viajaba, mientras otros tres pasajeros perdieron la vida.

Horas antes del ataque en Gaza, dos palestinos armados murieron durante un tiroteo con soldados israelíes cerca de Hebrón, al sur de Cisjordania.

Según fuentes israelíes, los soldados respondieron al fuego palestino y mataron a los militantes, que pertenecían al movimiento Jihad (Guerra Santa) Islámica. Por otra parte, once palestinos sospechados de "actividades terroristas" fueron detenidos anoche en Cisjordania y un palestino armado fue herido y apresado cuando intentaba infiltrarse en el kibutz (granja colectiva) de Nahal Oz, al sur de Israel, anunció un vocero militar.

Entre tanto, Estados Unidos votó por primera vez anoche en contra de un texto de la asamblea general de la ONU que condenaba una vez más la ley de anexión israelí de la parte oriental de Jerusalén calificándola de "ilegal".

"La votación estadounidense es un indicador preocupante del alcance de la alianza entre Bush y el primer ministro israelí Ariel Sharon", afirmó Erakat.

"Estados Unidos decidió apoyar directamente el terrorismo de Estado de Israel, sus crímenes de guerra, la ocupación y la colonización, en detrimento de la justicia y del derecho", agregó el dirigente palestino. Israel creó una docena de barrios judíos, donde viven más de 220.000 habitantes, en la parte oriental anexionada de la Ciudad Santa.

"Esta votación ocurre en momentos en que prosiguen las discusiones para dar los toques finales a las pautas que permitirán reactivar un proceso de paz en Medio Oriente, y se degradó el estatuto de la representación de la OLP en Washington", añadió el dirigente palestino.

El lunes pasado, Bush tomó simbólicamente esa decisión, conforme a la ley presupuestaria del departamento de Estado para 2003 votada por el Congreso, para ejercer más presión sobre la Autoridad Palestina.

REUTERS

Personal de rescate remueve el cuerpo del líder palestino.

Una Multitud Observó el Eclipse

JOHANNESBURGO (EFE).- **Millones de personas en Sudáfrica y otros Estados de Africa Austral pudieron disfrutar a primeras horas de ayer, de unos segundos de oscuridad de diversa intensidad al interponerse la luna entre el sol y nuestro planeta, fenómeno que sólo se repetirá en esta zona del mundo en 2030.** La luna, en fase llena, aunque 400 veces más pequeña que el sol, ocultó al astro rey de manera total o parcial, dependiendo del área de visualización, creando una oscuridad de diferente intensidad que permitió, en pleno día, ver varias estrellas y el reluciente planeta Venus.

La huella de la sombra umbral lunar comenzó a ser observada en la mañana en el sur del Océano Atlántico a las 06.55 hora local (04.55 GMT) para cruzar paulatinamente varias regiones de Africa en dirección al sur del Indico y Australia, donde el eclipse finalizará justo a la puesta de sol. El recorrido es el mismo que el del fenómeno observado en junio de 2001. El umbral creado es de 87 kilómetros de ancho y su trazo recorre el planeta a una velocidad de unos 2.000 kilómetros por hora. **Aquellos que pudieron ver el eclipse dentro de la amplitud de la huella observaron una ocultación total del sol, mientras que fue parcial para los que se encontraban en la penumbra del efecto que cubre un área de 6.900 kilómetros de diámetro.**

El paso por el sur de Africa duró poco más de dos horas y se extendió desde Angola y Namibia a Sudáfrica, Botsuana y Zimbabwe para despedirse del continente negro tras atravesar Mozambique. En Sudáfrica, la única región en la que pudo observarse un eclipse total fue en la provincia norteña de Limpopo, en especial en el área del Parque Nacional Kruger, donde miles de curiosos locales, turistas y científicos se dieron cita para observar el fenómeno. De acuerdo con las autoridades del Parque, alrededor de 11.000 personas, custodiadas por guardabosques armados para evitar que las fieras que habitan la reserva natural irrumpiesen en los lugares de observación, se concentraron en el Kruger.

Muchas de ellas, acompañadas con el sonido estruendoso de cientos de tambores africanos, brindaron con champán por el fenómeno lunar que solamente se repetirá dentro de 28 años.

La oportunidad de observar el eclipse en el ambiente perfecto que ofrece la combinación de la naturaleza virgen fue aprovechada por Shelios, una organización española para la promoción y difusión de expediciones científicas que organizó el viaje al Kruger como **"una combinación de ciencia y aventura"**.

REUTERS

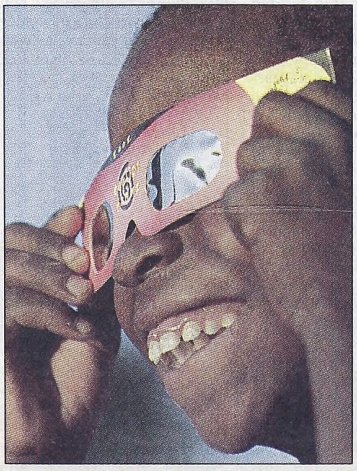

El eclipse en todo su esplendor. Nadie quiso perderse este fenómeno, que no se repetirá hasta el 2030.

PORTUGAL Y FRANCIA, EN ESTADO DE ALERTA POR "MAREA NEGRA"

CAMINHA, Portugal (Reuters).- Portugal y Francia ordenaron ayer un estado de alerta debido a que la "marea negra" causada por el buque cisterna "Prestige", que se hundió frente al litoral de la región española de Galicia, se aproxima a sus costas. Una mancha del derrame de fuel, un combustible pesado que se utiliza para calefacción, llegó ya a 183 playas españolas a pesar de los denodados esfuerzos de miles de mal equipados voluntarios que ayudan a las autoridades en las tareas de limpieza. **Las primeras aves empapadas en el denso combustible de color negro comenzaron a verse a lo largo de las costas del suroeste de Francia, dijeron funcionarios de la zona, que precisaron que las nuevas manchas procedentes del barco hundido se movían lentamente hacia el noreste francés.** El presidente Jacques Chirac pidió ayer a su gabinete de ministros que ordenara un estado de alerta para mantener bajo vigilancia especial la costa oeste de Francia, a la espera de la aparición de las primeras manifestaciones del derrame. Por su parte, el ministro de Defensa de Portugal, Paulo Portas, dijo en una conferencia de prensa que aviones de reconocimiento detectaron el derrame de fuel más cercano a unos 30 kilómetros de la costa portuguesa, pero varias otras manchas estaban esparcidas en un área de unos 70 kilómetros.

Portas explicó que había ordenado más vuelos de reconocimiento y patrullas marítimas en la zona.

En la localidad pesquera portuguesa de Caminha, cerca de la frontera con España, marinos de la Armada de Portugal colocaron una gigantesca grúa, lista para cargar toneladas de material absorbente en barcos.

De Mueblero a Libretista de Migré

POPULAR COMERCIANTE –FAMOSO POR HABER COMPRADO AUTO DE SUSANA GIMENEZ EN UNA SUBASTA– CERRO EL NEGOCIO PARA DEDICARSE AL RADIOTEATRO

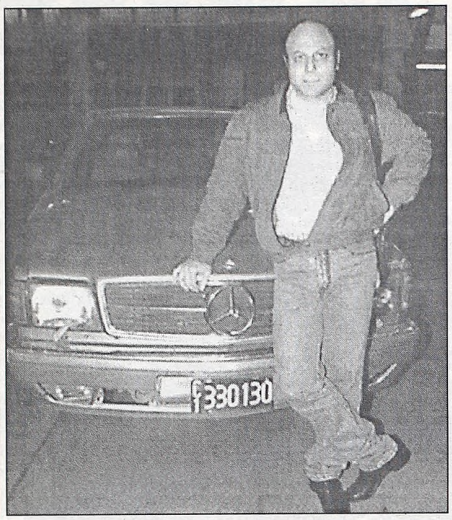

José Perruccio, la noche de la espectacular subasta del Mercedes Benz de Susana Giménez.

COMODORO RIVADAVIA, Chubut.- **José Perruccio**, un comerciante muy popular de **Comodoro Rivadavia** - quien pasó a la notoriedad hace cinco años cuando compró en una subasta pública el Mercedes Benz de **Susana Giménez**- anunció que cerrará su mueblería y se dedicará a escribir libretos para radioteatros junto a **Alberto Migré**, los que serán difundidos en al menos 80 emisoras de todo el país.

Perruccio es un hiperkinético comerciante de **Comodoro Rivadavia**, famoso por sus múltiples e innovadoras ideas para promocionar su negocio de venta de muebles: parece que hubiera nacido haciendo marketing, porque nunca le faltaron ideas para atraer clientes.

Desde artistas de la farándula nacional, hasta impresionantes sorteos, concursos y curiosas propagandas en la televisión local, sirvieron a los fines estratégicos y comerciales de la mueblería.

El hombre ganó notoriedad a nivel nacional al comprar en una subasta pública, realizada en junio del año 1998 en Buenos Aires, la coupé Mercedes Benz de la diva y actriz de TV, **Susana Giménez**, por la que pagó la friolera de **80 mil dólares**.

Hace 15 días, **José Perruccio** anunció en los diarios locales que cerraba su popular mueblería y a manera de despedida lanzó un último concurso en el que sus clientes tenían que adivinar a qué se dedicaría en el futuro. Sólo cuatro personas acertaron.

En el interior del sobre que abrió un escribano público decía: **"Escritor-Libretista"**. Y una vez más, **José** dejó asombrados a todos y de inmediato despertó la curiosidad de la prensa patagónica.

Perruccio reveló que escribirá libretos para radioteatro con el exitoso y laureado autor porteño, **Alberto Migré**, con quien dijo **"juntos iniciamos esta hermosa locura de hacer resurgir el radioteatro tal como fue hace muchos años"**.

"Migré ya tiene una historia que yo escribí, y el radioteatro posiblemente comience a emitirse entre marzo y abril del año que viene a través de 120 emisoras de todo el país", contó.

El mueblero devenido ahora en autor y libretista, dijo que escribe desde **"hace más de 20 años"** y que la idea de hacer radioteatro se lo planteó a **Alberto Migré** cuando el autor vino este año a **Comodoro Rivadavia** a apadrinar una radio FM, propiedad de **José**.

"Alberto vio que la radio tenía una sala para radioteatro en vivo y ahí se gestó esta iniciativa", afirmó.

En tanto, al hablar sobre el perfil del radioteatro que se emitirá el año próximo por las radios, **Perruccio** anticipó que **"será una historia de amor y de corralito financiero"**.

Indicó que unas 80 emisoras ya confirmaron que emitirán la novela de **Perruccio-Migré**, de la que participaría la actriz **Carolina Papaleo**, según adelantó públicamente el mueblero.

Convocaron a Rezar "por la paz del País"

La Iglesia porteña convocó para hoy a los creyentes de todas las comunidades religiosas a rezar durante quince minutos, entre las 21 y las 21.15, en los hogares **"por la paz"** del país. La convocatoria surgió de parte de la **Comisión de Espiritualidad de la Arquidiócesis de Buenos Aires "a todos los creyentes en Dios sin distinción de comunidades de rezar en sus casas"**, según explicó el padre **Rafael Braun**.

Braun, responsable de la comisión, precisó que la modalidad de esos quince minutos **"es libre, con una meditación de un texto de la Escritura o el rezo de una decena del rosario para los católicos, prender una vela o simplemente poder conversar sobre la paz y justicia"**.

"Como lema tomamos un texto del profeta Isaías que dice 'La paz es obra de la justicia", indicó el sacerdote, quien aclaró que **"no se pretende hacer una demostración de fuerza, ni grandes concentraciones, sino que la convocatoria es en los hogares"**. El padre, párroco de la iglesia porteña de **Santa Catalina**, señaló que **"hace meses y meses, ya se va a cumplir un año, que venimos sufriendo mucha violencia, muchas muertes y sobre todo de muchos actos de fuerza, por eso queremos hacer un gesto de oración por la paz"**.

"Tenemos por delante la paz de Navidad, paz en la Tierra a los hombres que ama el Señor, como dice la Escritura. Rezar no es un acto mágico, sino querer lograr la conversión del corazón para rezar por la justicia y construir la paz", concluyó.

RIESGOSO TRANSPORTE DE METANOL

Un camión que transportaba **metanol** debió ser custodiado por especialistas en riesgo ambiental hasta el **Polo Petroquímico de Ensenada**, al detectarse un **goteo de combustible** en una de las mangueras del tanque, confirmó la **Defensoría Ecológica de la Municipalidad de La Plata**. Según técnicos y expertos de refinerías, el **metanol** es un **alcohol derivado de los hidrocarburos**, inflamable por calor o chispa, que **en estado gaseoso afecta el sistema nervioso central, causa ceguera y puede ser de índole mortal**.

El titular de la Defensoría, **Luis Patiño**, explicó que **"la falla se detectó en el marco de los operativos de control de sustancias peligrosas implementados hoy en dos de los accesos a La Plata, en 44 y ruta 36, y en 66 y ruta 36. Detectamos un camión que transportaba 4.000 litros de metanol y que tenía una manguera cortada de la cual goteaba el líquido"**, detalló **Patiño**.

El funcionario informó que **"ante esa situación, se paró el camión en la avenida 44 y calle 151, y se lo custodió hasta el Polo Petroquímico, donde fue recibido por un supervisor de Repsol, verificándose la falla"**.

"El camión quedó en la planta a fin de ser sometido a pericias para determinar por qué surgió esa pérdida", acotó. **Patiño** sostuvo que **"era una pérdida pequeña, pero por precaución se dispuso la custodia del camión por parte de personal de Bomberos, Defensa Civil y la Defensoría Ecológica"**.

El incremento de los controles de seguridad a los camiones de **metanol** se adoptaron a pocos días de haberse detectado una fisura en uno de los tanques de un camión que cargaba ese líquido, lo que provocó la alarma de la población y movilizó a los bomberos de la región en prevención de un accidente ambiental.

A mediados de noviembre último, vecinos de la periferia de **La Plata** denunciaron que diariamente ingresan al distrito varios camiones de **metanol** con destino a la planta de **Repsol-YPF** en **Ensenada**.

La empresa comenzó a emplear camiones para el transporte de **metanol** luego que **la justicia ordenara suspender a principios de año el traslado de esa sustancia por ferrocarril, por motivos de seguridad**.

Tras el goteo descubierto ayer, la empresa **Repsol-YPF** minimizó lo ocurrido diciendo que **"fue una pequeña pérdida de metanol"** lo que ocasionó una derrame accidental del producto que transportaba por **La Plata** una empresa transportista contratada por la petrolera y que la falla **"fue rápidamente solucionada por personal especializado"**.

NAVEGARAN EL PARANA SOBRE BALSA CONSTRUIDA CON BOTELLAS

MAR DEL PLATA.- Dos jóvenes marplatenses recorrerán el **río Paraná en una balsa construida con 720 botellas plásticas de gaseosas**, sobre la cual navegarán durante 30 días y a lo largo de **1.000 kilómetros**. La odisea se iniciará el próximo 28 de diciembre, a la altura del **puente General Belgrano** que une a **Resistencia**, Chaco, con la capital de **Corrientes**, y concluirá aproximadamente 30 días más tarde, tras recorrer unos 1.000 kilómetros río abajo. El punto de arribo previsto es el puesto de la **Prefectura Naval Argentina** ubicado en el **puente Zárate-Brazo Largo**, en la ciudad bonaerense de **Zárate**.

Fernando Parra, de 29 años y analista de sistemas, y **Marco Bernich**, de 30 años e ingeniero industrial, nacido en **Chaco** pero radicado en **Mar del Plata**, reciclaron 720 botellas de plástico de un litro y medio de gaseosas y armaron así la balsa en la que se trasladarán por el **río Paraná**, que tiene en varios sectores un cauce de 10 kilómetros de ancho y 50 metros de profundidad. **Parra** dijo que **"quisimos ser originales y creo que lo logramos, porque no hay antecedentes sobre la construcción de una embarcación con elementos de este tipo"**.

"Yo creo que el único antecedente más o menos parecido, pero no igual, fue un hombre que alguna vez hizo un velero con barriles de cerveza", añadió. La balsa mide 4,60 metros de largo por 3,60 de ancho, y las botellas de plástico están recubiertas por mangas de nylon; sobre ellas se ha dispuesto una delgada estructura de madera. **"Las botellas de plástico reemplazarán a los troncos con los cuales se construyen las balsas, las mangas se utilizarán para que la embarcación sea rígida y la cobertura de madera es para poder pisar bien en la superficie"**, apuntó **Parra**.

Sobre la estructura de madera se emplazará una pequeña carpa tipo iglú y una vela de windsurf que impulsará la embarcación río abajo. **"Elegimos una distancia importante, trataremos de hacer unos 50 kilómetros diarios, pero ello dependerá de las condiciones climáticas, de la velocidad del río y de otros factores que debamos sortear"**, señaló **Parra**. El intrépido navegante aclaró que **"por las noches vamos a pisar tierra firme, porque el Paraná tiene un asiduo tráfico de barcos de mucho calado que transportan troncos y aserrín, y sería muy peligroso para nosotros quedar entre medio de ellos"**.

Parra y Berniche, junto a la balsa construida con botellas. Proyectan navegar por el Paraná.

"En octubre estuvimos practicando en la laguna Mar Chiquita con una embarcación construida con 500 botellas de plástico, donde realizamos maniobras en corrientes marinas y probamos el sistema de flotación de la embarcación", manifestó **Parra**. **"La idea de la balsa surgió en abril de este año, cuando proyectamos realizar una travesía con pocos recursos, porque no los tenemos, y salió en forma original y barata"**, contó. Pasar el **Año Nuevo** en alguno de los 35 pueblos por los que pasarán, no será problema: **"Elegimos esta fecha porque yo soy docente en un colegio y Marco lo es en la Facultad de Ingeniería y no teníamos otra opción, aunque lo ideal hubiese sido hacerla en primavera, donde no hay tanto calor, ni insectos"**, dijo.

El 21 de diciembre partirán hacia **Chaco** **"para terminar de armar la balsa en la casa de la madre de Marco, suministrarnos el suero antiofídico para contrarrestar los venenos de las víboras, pasar la Navidad y salir al río el 28"**, explicó. **"Hemos realizado varias aventuras en tierra, pero esta será la primera a gran escala"**, destacó.

APROBARON UNA ASIGNATURA PENDIENTE

Trío Femenino Demostró que Nunca es Tarde Cuando hay Deseos de Aprender

Tres mujeres de 60, 72 y 80 años lograron concretar su **"asignatura pendiente"** y recibieron el diploma de estudios secundarios. Dos de ellas cursaron sus estudios durante tres años en **una escuela para adultos de la ciudad de Buenos Aires**, mientras que la restante se recibió de perito en Administración de Empresas en un colegio secundario de Comodoro Rivadavia, en la provincia de **Chubut**.

Margarita Frigenale, de 80 años, y **Emma García**, de 72, concurrieron con asistencia casi perfecta durante tres años al **Centro Educativo de Nivel Secundario** (CENS) 3, de Barrio Norte, lugar que ambas eligieron para concretar la asignatura pendiente. Margarita nació en Tucumán el 19 de junio de 1922 y en la década del 40 tuvo que trasladarse a Mar del Plata. Años más tarde se radicó en la ciudad de Buenos Aires, donde trabajó durante más de 30 años como enfermera en distintos hospitales porteños. **"Trabajé en el Santojanni y llegué a ser jefa del área de maternidad en el Fernández"**, contó Margarita, y precisó que "después estudié pedicuría, cosmetología y la técnica del shiatsu. Mi mente no puede parar".

Margarita explicó que "como nunca había cursado el secundario decidí ingresar al CENS, porque además quiero enseñar lo que sé sobre shiatsu y para ello necesito tener ese nivel aprobado". "De la escuela donde estudié rescato mucho el compañerismo entre los alumnos y por parte de los profesores, en especial a Berta, la de historia, y Daniel, el de contabilidad", remarcó Margarita, quien aseguró que "durante el ciclo lectivo sólo falté cuatro días porque soy una apasionada por la matemática". Emma García nació en San Juan hace 72 años, donde al terminar su primario se comprometió a "hacer el secundario cuando pueda", ya que **"en esos tiempos no se podía seguir estudiando"**, recordó.

Emma se casó y tuvo una hija que actualmente tiene 30 años y vive en Brasil. "Hace algunos años tuve un problema de salud y mi hija me aconsejó que dejara de trabajar, pero en 1999 decidí que era el momento de saldar mi deuda y entré al colegio a estudiar el secundario", agregó. Emma sostuvo que **"cuando comencé me pareció que no lo iba a poder hacer y era como leer en chino"**, pero "lo fui logrando con la ayuda de los profesores y de los compañeros, que me ven como a su madre". "Ahora, con lo que aprendí, puedo manejarme sola en los bancos y adquirí conocimientos de historia que antes ignoraba", manifestó.

Por su parte, **Marta Gutiérrez**, una mujer de 60 años oriunda de Córdoba que vive sola en Comodoro Rivadavia, se recibió en la escuela secundaria 755 del barrio Ciudadela y se ha constituido en un ejemplo de superación personal, al seguir aquel viejo y sabio axioma: "Nunca es tarde para estudiar". **"Por esas cosas de la vida, mi casamiento, y luego los hijos, no pude terminar mis estudios. Siempre dije que algún día volvería a estudiar, me animé y aquí estoy"**, dijo Marta. La mujer contó que inició sus estudios en el año 2000 asistiendo a las clases nocturnas del colegio.

"Yo estoy divorciada y hacía poco que había llegado de Córdoba. Mi hijo me veía sola y me decía: 'Mamá, tenés que relacionarte más', y entonces me dije que era hora de ponerme a prueba y hacer realidad ese viejo proyecto de estudiar", relató. Marta agregó que "siempre me gustó Ciencias de la Educación, pero nunca pude terminar el secundario en Córdoba". Gutiérrez dijo que sus padres "no tuvieron estudio" y que manejaban **"el viejo concepto de que la mujer sólo debía saber planchar y lavar, y que con un buen marido eso alcanzaba"**.

Emma García, de 72 años, y Margarita Frigenale, de 80, recibiendo sus diplomas. Marta Gutiérrez, de 60, las imitó y también completó sus estudios.

Entronizan Virgen de Fátima

El intendente de San Isidro, **Gustavo Posse**, encabezó ayer una breve ceremonia durante la cual fue entronizada y luego bendecida por el obispo de San Isidro, monseñor **Jorge Casaretto**, una imagen de la **Virgen de Fátima**, en el vestíbulo central de la nueva sede administrativa comunal, en la avenida Centenario 77. Posse recordó que la misma "se trató de una iniciativa conjunta del municipio y de organizaciones no gubernamentales, que donaron la imagen instalada. Los que estamos trabajando desde adentro -dijo Posse- tenemos muy en claro el concepto de servicio".

Se Necesitan Dadores de Sangre

Una vez más debemos recurrir a la solidaridad de nuestros lectores, ya que **Angel Mitaritona** necesita dadores de sangre de cualquier grupo y factor. Familiares de Mitaritona, quien es afiliado al sindicato que agrupa a los trabajadores mecánicos, **Smata**, precisaron que quienes deseen solidarizarse con su ser querido y donar sangre, deben acercarse hasta el **Sanatorio San Cayetano**, que se encuentra ubicado en avenida **Directorio 4743** de esta capital. Los donantes deben presentarse entre las 8.30 y las 11 en el sector hemoterapia, que se encuentra en la planta baja del sanatorio.

Habrá DNI Gratis Para Bebés

El gobierno bonaerense **restableció la gratuidad** para la obtención del **primer documento nacional de identidad** para todos los bebés que a partir de ahora **nazcan en los hospitales públicos** de la provincia. El beneficio permitirá que las familias de bajos recursos tengan el primer DNI de sus hijos recién nacidos **sin necesidad de tramitar el certificado de pobreza ante la justicia**. La obtención gratuita se había establecido el año pasado, pero en agosto se limitó ese beneficio en cumplimiento de una ley que indica que la gratuidad solo podía ser dispuesta por jueces nacionales, provinciales o de paz.

autocrédito
S.A. DE CAPITALIZACION
Carlos Pellegrini 137 6º Piso - C1009ABC - Capital Federal.
INFORMA A SUSCRIPTORES EL RESULTADO DEL SORTEO DE QUINIELA NACIONAL DEL DIA 30/11/2002.
ORDEN: 1º PREMIO Nº DE SORTEO 551
EL DIRECTORIO

Nuevos Habitantes en el zoo Porteño

Dos bisontes americanos, uno de los más grandes mamíferos del continente, nacieron en el zoológico porteño y serán presentados hoy en sociedad, anunciaron las autoridades de ese parque. **"Los nuevos bebés estan bien y se encuentran amamantándose junto a sus mamás"**, dijo **Ana María Pirra**, jefa de Relaciones Públicas del zoológico. Pirra explicó que **"los pequeños serán presentados a las 10.30 en sociedad"** y que **"esperan ser bautizados con el nombre que elijan los chicos que los visiten"**. El bisonte americano fue víctima de una gran matanza por parte de los colonizadores desde 1730. Pero en 1830, un siglo más tarde, cuando este animal era el eslabón de unión entre el indio y la naturaleza se produce la mayor tragedia ya que la matanza se realiza por parte de cazadores profesionales a golpe de fusil para forzar a los nativos a ceder sus tierras. En los comienzos del siglo XX los 75 millones de bisontes habían quedado reducidos a un par de docenas que lograron sobrevivir.

Los Beneficios de crónica
LOS CUPONES QUE MAS VALEN
open sports -$10.-
ATLAS CINES 2x$8
2x1 Cuarto Santo
ZOO de Florencio Varela 2x1
Sacoa Entertainment -$2
Soda EL PORTEÑO 2 SEMANAS GRATIS
Musicalmente KUKY Discos ofertas
Fantastico BAILABLE una consumición sin cargo
-15% TOWER RECORDS
Ferrobaires Mar del Plata -20%
...Y MUCHAS VENTAJAS MAS EN PRODUCTOS Y SERVICIOS
RESERVELO A SU CANILLITA MAÑANA
CON LAS TRES EDICIONES DE crónica
Crónica ● Beneficios ● Crónica ● Beneficios ● Crónica ● Beneficios

Murió al Quedar Atrapado en un Tiroteo

OCURRIO CUANDO POLICIAS, QUE EN UNA AMBULANCIA LLEVABAN EL CADAVER DE UN NIÑO, ENFRENTARON A JOVENES LADRONES

En un trágico suceso, un hombre murió baleado ayer al quedar en medio de un tiroteo entre dos ladrones -uno de 15 años- y dos policías que viajaban en una ambulancia en la que trasladaban a un niño que acababa de morir en un accidente de tránsito, que los sorprendieron cuando intentaban asaltar a un automovilista, en un hecho ocurrido en la localidad bonaerense de **Villa Fiorito**, en el partido de **Lomas de Zamora**. El menor de los hampones fue detenido en un hospital de la zona, a donde había acudido para ser atendido de las heridas de bala que recibió en el tiroteo. Ambos malandras, en su huida, se arrojaron a las pestilentes aguas de un arroyo cercano, donde fueron perdidos de vista. El prófugo estaría cercado por las autoridades.

Fuentes policiales informaron que el episodio ocurrió alrededor de las 16 de la víspera en la esquina de **Recondo y Arroyo Unamuno**, en la zona sur del conurbano.

Según los voceros, todo comenzó cuando dos efectivos de la seccional de Villa Fiorito que se trasladaban en una ambulancia que llevaba a un niño de 5 años que había muerto minutos antes en un accidente de tránsito, advirtieron que dos hombres intentaban robar al conductor de **Peugeot 405** que había aminorado la marcha del rodado mientras cruzaba un puente.

Los efectivos hicieron frenar la marcha al chofer de la ambulancia y, desde arriba del vehículo, les ordenaron a los delincuentes que se entregaran, explicaron los voceros.

Fue así que los sospechosos comenzaron a disparar contra la ambulancia y los policías, por lo que se originó un enfrentamiento armado con los suboficiales que viajaban en el interior del vehículo sanitario.

A raíz de ese enfrentamiento, un vecino de la zona -totalmente ajeno a los hechos- recibió un balazo, por lo que cayó muerto en plena calle y en medio de un enorme charco de sangre, mientras que los dos sospechosos escaparon corriendo, hasta que optaron por arrojarse a las pestilentes aguas del arroyo.

Un rato después, uno de los delincuentes, de 15 años, fue detenido herido en el Hospital Eva Perón de Lanús, donde acudió para recibir asistencia a raíz de dos balazos que recibió en un brazo y en una pierna.

Según las fuentes, el detenido, alias **"Maizena"**, logró descartarse del arma que llevaba en su poder.

La fiscal de instrucción de turno de Lomas de Zamora, **Liliana Tie**, quedó a cargo del caso y es quien deberá determinar ahora si la bala que mató al vecino fue disparada por los asaltantes o por la policía.

Para ello se ordenó el secuestro de las pistolas reglamentarias de los efectivos que participaron del tiroteo, que luego se cotejarán con el proyectil que mató al inocente hombre.

El cadáver del infortunado vecino de Villa Fiorito fue derivado a la morgue judicial, donde se le practicará la correspondiente autopsia.

Un gran revuelo causó el hecho en el vecindario, que ya estaba conmocionado por la trágica muerte del chiquito de 5 años en un accidente de tránsito, que fue arrollado por una automovilista.

El otro malviviente no había podido ser detenido hasta el cierre de esta edición, aunque se había montado un amplio operativo de rastrillaje para encontrarlo, ya que estaría plenamente identificado.

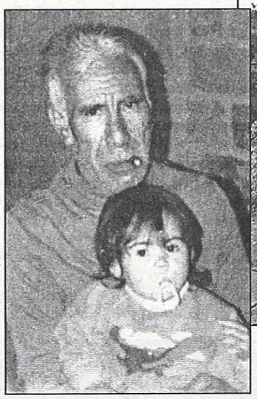

La víctima del absurdo suceso y el lugar donde cayó quien nada tenía que ver con el enfrentamiento.

SUSTO: INCENDIO EN SUBSUELO DEL SANATORIO OTAMENDI

Muchos nervios, pero por fortuna en el Otamendi no pasó nada grave.

Momentos de gran tensión se vivieron ayer en el **Sanatorio Otamendi ubicado en Barrio Norte**, cuando se originó un incendio en el subsuelo, que por fortuna no produjo víctimas ni se debió tampoco evacuar el edificio, informaron fuentes policiales. Las llamas fueron combatidas por tres dotaciones del Cuartel Cuarto y del Cuartel Central de Bomberos, quienes controlaron la situación en pocos minutos.

El incendio provocó minutos de miedo y tensión entre el personal del sanatorio y los pacientes, a raíz del intenso humo negro que emanaba del subsuelo. De todas formas, el siniestro no obligó a evacuar el edificio, dijeron fuentes del caso.

El fuego comenzó a raíz de un cortocircuito originado en un tablero eléctrico del subsuelo del sanatorio, ubicado en **Azcuénaga y Paraguay**, de Barrio Norte.

Según los bomberos, los propios empleados del centro asistencial junto a los hombres de seguridad privada del lugar, comenzaron a combatir las llamas con los matafuegos del sanatorio.

Al ver que no podían controlar el foco ígneo, dieron aviso a los bomberos, quienes con la premura del caso se hicieron presentes en el lugar y resolvieron la situación rápidamente.

Fuentes policiales confirmaron que por el hecho no se registraron víctimas.

"Profe" Abusador Seguirá Detenido

MAR DEL PLATA.- La Sala Primera de la Cámara Penal del Departamento Judicial Mar del Plata confirmó la **denegatoria de excarcelación del profesor de educación física Fernando Melo Pacheco**, acusado de abusos sexuales contra niños del jardín de infantes del colegio religioso Nuestra Señora del Camino.

La resolución de los camaristas **Julio Isaac Arriola y Daniel Mario Laborde** dejó firme la detención por los mismos fundamentos que la primera instancia.

Uno de los principales elementos en los que Riquert basó su dictamen fueron las conclusiones que arribó tras la realización de un peritaje grafológico de las presuntas víctimas, que habrían arrojado rasgos psicológicos inconfundibles que ponen de manifiesto las consecuencias de la agresión que se investiga. **Melo Pacheco, de 35 años, acusado de "abuso sexual gravemente ultrajante reiterado, continuado y calificado"** por presuntos actos sexuales -incluidos todos en el artículo 109 del Código Penal- contra 23 chicos de entre cuatro y cinco años del establecimiento mencionado, fue detenido el último 25 de octubre.

Mar del Plata: Hallan Otro Cadáver en el Pesquero Coreano

MAR DEL PLATA.- El cuerpo de una novena persona fue hallado ayer en el interior del pesquero coreano **"Koras V"**, incendiado el domingo pasado en el puerto de esta ciudad, informó la Prefectura Naval Argentina. Las autopsias determinaron que los huesos de las víctimas pertenecen a personas masculinas, lo que desestimó la versión que indicaba la presencia a bordo de una prostituta.

Al principio se informó de la desaparición de ocho tripulantes -cuatro coreanos, tres chinos y un vietnamita- pero ayer se supo que también estaba desaparecido un técnico de una empresa privada coreana que trabajaba en el buque.

"El número de cuerpos encontrados coincide con los denunciados y, de acuerdo a lo informado por los médicos forenses, se trata de masculinos", dijo el prefecto principal **Jorge Rodríguez**, jefe de operaciones de la PNA con asiento en Mar del Plata.

Rodríguez informó que **"hay cinco cuerpos reconocidos y otros cuatro que no han sido identificados aún y creemos que ya no hay más cadáveres en el interior de la nave, aunque eso se determinará recién cuando se termine la limpieza total de los camarotes, que están con mucha suciedad".**

"En caso de haber más cuerpos deberían ser de una contextura física muy pequeña o haber estado totalmente calcinados", añadió el prefecto.

Sobre las causas del siniestro, expresó: **"todavía se están haciendo los peritajes y es prematuro hacer una evaluación, porque si bien se habló de fallas humanas debido al lugar y la hora en que se produjo el incendio, no se pueden descartar otras hipótesis, como por ejemplo desperfectos eléctricos".**

Rodríguez señaló: "El barco está inutilizable porque el fuego destruyó el puente de mando y pasarán más de dos meses para repararlo totalmente".

Por último, manifestó que **"las tareas de extinción del fuego ya terminaron y ahora se deberá trabajar en la remoción de escombros, que seguramente realizará alguna empresa privada especializada en ello".**

MADERERA NOROESTE DEL CHUBUT S.A.F.I.C.I.F.I.E.
CONVOCATORIA
Por resolución del Directorio se convoca a Asamblea General Ordinaria para el día 21 de diciembre de 2002 a las 16.00 horas en su Sede Social, sita en Ruta Provincial Nº 16 - Portada Parque Nacional "Lago Puelo" de la localidad de Lago Puelo, provincia de Chubut, para tratar el siguiente **ORDEN DEL DIA:**
1. Designación de dos Accionistas para suscribir el Acta de Asamblea.
2. Razones por las cuales se convoca fuera de término esta Asamblea.
3. Consideración de la documentación requerida por el art. 234 inc. 1º de la Ley de Sociedades, de los ejercicios finalizados el 30-06-93; 30-06-94; 30-06-95; 30-06-96; 30-06-97; 30-06-98; 30-06-99; 30-06-00; 30-06-01 y 30-06-2002.
4. Análisis de la gestión del Directorio desde el 22-12-1995 al 30-06-2002.
5. Garantía de los Directores a pedido del Interventor Judicial.
6. Remuneración del Directorio y del Consejo de Vigilancia en exceso art. 261 Ley de Sociedades.
8. Elección de los miembros del Directorio por expiración de sus mandatos.
8. Elección de los miembros del Consejo de Vigilancia Titulares y Suplentes por expiración de sus mandatos.
El Directorio

EDICTO
El Juzgado de Primera Instancia en lo Civil y Comercial Nº 5, Secretaría Nº 9, del Departamento Judicial de SAN ISIDRO sito en Iluzaingó 340, p. 6 San Isidro Pcia. Bs. As., hace saber que con fecha 6 de junio de 2002 en autos caratulados: **"FERNANDEZ JULIAN JOSE S/CONCURSO PREVENTIVO"** se ha abierto el concurso preventivo de FERNANDEZ JULIAN JOSE DNI: 5.625.000. Los pedidos de verificación deberán presentarse miércoles y viernes de 15 a 19 hs. ante el Síndico designado Cont. Público Nacional **DANIEL ALCORTA** con domicilio en **Martín y Omar 129 p. 3ro. of. 301/2 San Isidro TE 4747-9555** Pcia. Bs. As. hasta el 06/03/2003; 3) Fijar los días 17/4/03 y 02/06/03 para los informes de los Arts. 35 y 39 de la Ley Concursal. El día 6/08/03 la audiencia informativa (art. 43 LCQ) en la sede del juzgado 10 hs. San Isidro 16/10/03 a las 11.30 hs. San Isidro, noviembre 27 de 2002. Alicia A. ORTOLANI Secretaría.
JUAN CARLOS MARENGO
AUXILIAR LETRADO

Jueza Unificó dos Condenas con Pena de Reclusión Perpetua; la Medida Será Apelada por la Defensa del ex Rugbier

ALEJANDRO PUCCIO CADA VEZ MAS PRESO

El ex rugbier **Alejandro Puccio** fue condenado a una pena única de reclusión perpetua por tiempo indeterminado por el secuestro seguido de muerte del empresario **Ricardo Manoukian**, en 1982, y el intento de secuestro de **Emilio Naum**, en 1984, **con lo que no recuperaría su libertad en breve como reclama su defensa**. Este fallo, de la jueza de Transición de San Isidro **Andrea Pagliani, implica para Puccio permanecer encarcelado por lo menos otros 15 años, ya que la pena de reclusión perpetua no permite que al condenado se le compute el beneficio del dos por uno tal como sucede con la pena de prisión.**

Sin embargo, el defensor del ex rugbier, Miguel Buigo, dijo a que apeló **la decisión de primera instancia ante la Cámara de Apelaciones de San Isidro, que en el transcurso de esta semana deberá resolver si acepta o no la unificación dispuesta por Pagliani.**

En caso de que Puccio sea finalmente condenado a la pena máxima que prevé el Código Penal, su defensa tiene pensado recurrir a la **Suprema Corte de Justicia Bonaerense.**

Para Buigo, el ex rugbier está ya en condiciones de **acceder a la libertad, debido a que cumplió más de 15 años de encierro, diez de los cuales deben computársele doble porque estuvo detenido sin sentencia firme**, lo que totaliza 25 años de arresto.

Pero de prosperar el fallo de la jueza Pagliani por la unificación de la pena en reclusión perpetua, Puccio debería cumplir un mínimo de 30 años de cárcel efectivos, ya que en la reclusión no se computa tal beneficio.

En un fallo firmado el 10 de junio último y que recién fue dado a conocer ayer, **la magistrada decidió unificar dos condenas contra Puccio**, una de prisión perpetua y otra de 10 años de prisión, por el secuestro seguido de muerte de Manoukian y la tentativa de secuestro de Naum, respectivamente.

A esa pena, la jueza agregó la accesoria de reclusión por tiempo indeterminado, las accesorias legales y las costas.

El abogado Buigo apeló la decisión ante la Sala III de San Isidro, la misma que en mayo del año pasado avaló la decisión de un juez de transición de prohibir las salidas laborales de Puccio, quien fue detenido por primera vez el 23 de agosto de 1985 y estuvo preso hasta el 7 de abril de 1997. Luego de permanecer 30 meses libre, volvió a quedar detenido el 28 de septiembre de 1999.

Para su abogado, su tiempo de arresto debe computarse entonces de la siguiente manera: **dos años desde 1985 a 1987 y 20 años desde 1987 a 1997, ya que por no haber estado firme su sentencia debe considerarse el doble.**

Luego, se deben sumar los más de tres años que estuvo detenido entre septiembre de 1999 hasta ayer.

Para Buigo, como Puccio fue condenado en ambas causas a penas de prisión, no existen motivos para que ahora la unificación sea por reclusión.

El denominado "clan Puccio" liderado por el padre del ex rugbier, Arquímedes, fue hallado culpable de los secuestros de los empresarios Eduardo Aulet, el 5 de mayo de 1983; Emilio Naum, el 22 de junio de 1984; Ricardo Manoukian, el 22 de julio de 1982, y Nélida Bollini de Prado, el 23 de julio de 1985.

El 26 de diciembre de 1995 los miembros del "clan" fueron condenados a reclusión perpetua por esos secuestros extorsivos seguidos de muerte, a excepción del caso de Bollini de Prado, quien fue rescatada sana y salva.

TENIA 100 AÑOS, MURIO EN ACCIDENTE

SANTA FE.- Una mujer centenaria murió al salir despedida del automóvil en el que viajaba en compañía de un hijo, de 70 años, cuando el vehículo volcó en una ruta santafesina, según informó la policía.

La víctima fue identificada como **Angela Viscozi, de 100 años,** quien se domiciliaba en barrio **Arroyo Dulce de la ciudad bonaerense de Pergamino.**

El accidente ocurrió, a la altura del kilómetro 11 de la ruta provincial 18, en proximidades de la localidad santafesina de Alvarez.

La fuente señaló que la anciana viajaba en un automóvil Renault Clio, conducido por el hijo de la mujer, **Alberto Santoro,** de 70 años.

Según la policía, el rodado volcó por una mala maniobra de su conductor, quien resultó ileso.

Su madre, en cambio, salió despedida del asiento, hecho que le produjo la muerte tras ser atendida durante una hora en el Hospital de Emergencias Clemente Alvarez de Rosario.

Por otra parte, **un líder religioso islámico y referente de la comunidad musulmana en el centro y norte del país murió trágicamente al volcar el vehículo en el que viajaba en un camino entre La Rioja y Córdoba, informó hoy la policía.**

Se trata de **Sheij Mounif El Sukaría,** de 50 años, quien sufrió graves heridas que le causaron la muerte inmediata al volcar el auto que conducía, en proximidades de la región de Las Salinas, al sur de La Rioja, cerca del límite con Córdoba.

El religioso viajaba en un Renault 21 junto a su hijo, Julio, y a otra persona identificada como **Hipólito Salman**, quienes sufrieron lesiones de consideración aunque, según la policía, están fuera de peligro.

Rutas Trágicas: Dos Víctimas Fatales y Cinco Heridos

Dos personas murieron, cinco resultaron con heridas de diversa consideración, y otra salvó milagrosamente su vida en tres accidentes ocurridos en las últimas horas. **El suceso de luctuoso saldo tuvo por escenario una ruta de la provincia de Santiago del Estero, donde perdieron la vida un hombre y su suegra.**

En el barrio porteño de **Floresta** cuatro personas resultaron heridas al incrustarse el auto **Peugeot 405** en el que viajaban contra el frente de una casa, luego de embestir un puesto de diarios, un árbol y terminar su alocada carrera contra el frente de una casa.

El hecho ocurrió en horas de la mañana de ayer, alrededor de las 6.30, en la esquina de la avenida **Rivadavia y Azul**.

En otro siniestro, una mujer salvó milagrosamente su vida al lograr abandonar presurosamente su automóvil **Dodge 1500** en momentos en que el mismo se incendiaba por un cortocircuito.

El suceso se registró a las 9 de ayer sobre la avenida **General Paz a la altura de Rivadavia, en Liniers.**

Finalmente, dos personas murieron y otra fue gravemente herida cuando el auto en que viajaban volcó en la Ruta 9. El accidente ocurrió en el paraje El Jume, a 200 kilómetros al sur de la capital santiagueña, cuando **Juan Amado Torressi**, de 75 años, guiaba un Peugeot 504, junto a su esposa, **Luz del Alba Pecci**, de 70, y su suegra **Ada María Pecci**, una anciana de 90 años.

Torressi murió en forma instantánea, mientras su suegra falleció a poco de llegar al hospital zonal de Ojo de Agua. La esposa de Torresi sufrió lesiones graves.

Se incendió el Dodge, pero por fortuna quien lo guiaba escapó.

Estaba Custodiado Pero Igual lo Agredieron

SANTA FE.- El esposo de una síndico del **Hospital Italiano de Santa Fe** fue agredido ayer por segunda vez en una semana **pese a contar con custodia policial,** en esta ocasión por dos hombres que le lastimaron las manos con una pinza, denunció el secretario de Gobierno municipal y hermano de la víctima, **Alejandro Rossi.**

Andrés Rossi, esposo de la síndica del Hospital Italiano, María Rodriguez Puigrós, había sido privado de su libertad y agredido hace pocos días por un grupo de desconocidos, por lo que contaba con custodia policial.

El funcionario municipal denunció a radio Universidad que las agresiones a su hermano están relacionadas con la causa judicial que lleva adelante la jueza civil y comercial **María Cristina De Césaris,** quien el viernes decretó la continuidad del hospital en manos de una cooperativa de trabajadores.

El Italiano estuvo a punto de ser cerrado definitivamente por la Justicia debido a una mala administración, que no pudo afrontar cuantiosas deudas, entre ellas los sueldos y cargas sociales de los 300 empleados.

"**Estoy azorado, porque estaba convencido de que los hechos iban a cesar cuando la jueza le pusiera un horizonte al tema, cuando decretó la prosecución del hospital en manos de una cooperativa, pero el hecho de que se haya reiterado, con absoluta impunidad, me llenó de preocupación en lo familiar y en lo institucional**", expresó Rossi.

"**Que una persona pueda sufrir dos atentados o dos coacciones del tamaño de las que ha sufrido mi hermano en una semana, en una ciudad como Santa Fe, y que no haya ningún resultado de la investigación policial, es realmente preocupante**", agregó.

Andrés Rossi fue interceptado por dos desconocidos en calle **Laprida, entre Ituzaingó y Balcarce**, a pocos metros de su casa.

Los dos hombres le dañaron los dedos de las manos con una pinza, según reveló el hermano de la víctima.

CAYO ABOGADA "TRUCHA" DE FRONDOSO PRONTUARIO

Una bella mujer de 40 años, que se hacía pasar por una prestigiosa abogada, fue detenida por la Policía Federal en un bar del Microcentro porteño con credenciales falsas y tarjetas de crédito apócrifas producto de una presunta estafa reciente. El procedimiento fue realizado por agentes de la **División Fraudes con Tarjetas de Delitos Económicos.**

Fuentes policiales relataron que la **"letrada"** gestionaba préstamos bancarios aprovechando la apertura del "corralito" financiero.

La detenida fue identificada con un documento que responde al nombre de **María Moras**, alias "la doctora", quien resultó ser un viejo "pájaro" de cuentas pendientes con la Justicia.

Según los informantes **"María Moras posee varios pedidos de captura por estafa, usurpación de títulos públicos y falsificación de documentación".**

Durante el arresto la policía incautó gran cantidad de credenciales de abogados, documentación judicial de patrocinio de causas usurpando la identidad de profesional reales del Foro, y una carpeta con diversa documentación destinada a la presentación y armado de informes para la gestión de préstamos bancarizados.

Cavaron Túnel, Pero a Poco de Huir se Pudrió

VIEDMA.- Presos alojados en la alcaidía de la ciudad rionegrina de **General Roca** fueron descubiertos **cuando sólo les faltaba un metro para terminar un túnel que les permitiría escapar de esa unidad carcelaria, confirmaron fuentes penitenciarias.**

La excavación se inició a partir del boquete de un inodoro de una celda con la intención de buscar una salida a un patio de la alcaidía para acceder desde allí a la calle. Según trascendió, llamó la atención de uno de los guardias la ropa que vestía uno de los reos.

El lunes la temperatura fue de 30 grados en horas de la tarde y uno de los internos estaba vestido con campera y gorro de lana, presumiblemente para ocultar las ropas sucias por las tareas de excavación.

A partir de ese dato se inició una tarea de vigilancia, en particular en ese sector de la unidad, hasta que durante una requisa realizada el lunes por la noche se detectó el túnel al que sólo le faltaba un metro para pasar por debajo de un muro que hubiera permitido a los internos acceder a un patio y ganar rápidamente la calle.

"SALIDERA" EN BELGRANO: LE ROBAN EN UN TAXI 2.500 PESOS

Una mujer de 50 años fue asaltada y secuestrada cuando viajaba como pasajera de un radiotaxi que tomó a la salida del **Banco Nación, sucursal Belgrano,** en Capital Federal. Durante el tenso trayecto, los delincuentes le advirtieron que buscaban personas que hayan retirado plata del corralito.

El episodio ocurrió cuando la señora subió confiada a un taxi con logo de una empresa de radiotaxi a la salida del banco ubicado en **Sucre y Cabildo, de donde había retirado 2.500 pesos.**

El delincuente puesto a taxista hizo unas 15 cuadras hasta el destino pedido por la pasajera, quien no imaginó que a partir de allí viviría una verdadera pesadilla.

La mujer pagó el viaje de 2,10 pesos, y el chofer no le aceptó una moneda de un peso al alegar que era falsa.

"**Esta discusión sobre si la moneda era falsa o no tuvo como único fin que el chofer hiciera tiempo para la llegada de un cómplice que entró al taxi a cometer el asalto**", agregaron.

El ladrón armado, vestido con traje y de unos 40 años, amenazó a la mujer, y el taxi con la mujer secuestrada tomó por la calle **Freire con rumbo desconocido.**

Según las fuentes, durante el viaje, el malviviente apuntó con el arma a la mujer y en varias oportunidades le dijo: "**Quiero la guita que sacaste del corralito, estamos buscando plata que sacan del corralito**".

La víctima le relató al ladrón que no había retirado plata del corralito y le entregó 2.500 pesos que había sacado del banco con su recibo de sueldo.

"**Enfurecido porque no podía obtener más dinero, el forajido le arrebató a la mujer una cadenita de oro que era un recuerdo muy valioso, y la volvió a amenazar de muerte**", explicaron.

Tras recorrer distintas calles porteña la víctima fue abandonada ilesa en inmediaciones del Parque Sarmiento.

Salvaje Asesinato de un Arquitecto

UN SUJETO, VESTIDO DE BASURERO, LO ABORDO EN LA PUERTA DE SU CASA EN MORENO Y LO ACRIBILLO

Un arquitecto fue asesinado de tres balazos cuando se disponía a abordar su camioneta cuatro por cuatro en la puerta de su casa del partido bonaerense de **Moreno**.

Los investigadores trabajan sobre la hipótesis **que al profesional lo mataron para robarle seis mil patacones que, según su esposa, llevaba en ese momento.**

El episodio ocurrió alrededor de las 7.45, en el cruce de las calles **Conesa y Tulisi, de la localidad de Francisco Alvarez.**

El arquitecto, identificado por la policía como **Enrique Alberto Clement,** de 43 años, había salido de su casa y se disponía a subir a su Chevrolet Vitara cuando fue abordado por un hombre que, según testigos, vestía ropas de una empresa de recolección de residuos.

Según la primera versión de los pesquisas, el desconocido asaltó a Clement y le robó una chequera y entre seis y ocho mil patacones con los que tenía previsto salir de compras esta mañana.

Tras un forcejeo, el asaltante disparó varias veces contra el arquitecto y luego escapó sin apoderarse de la cuatro por cuatro de su víctima.

Clement caminó unos pasos malherido y cayó muerto en el ingreso a su casa, ya que recibió tres balazos a la altura del pecho, precisaron los voceros.

Cuando policías de la seccional sexta de Moreno llegaron al lugar secuestraron tres vainas servidas calibre 11.25, por lo que presumen que el agresor portaba una pistola de ese calibre.

Ayer, el fiscal de turno de Mercedes, Juan José Minetto, tomó declaración a testigos y familiares de la víctima, entre ellos a su esposa, quien estaba en la casa cuando ocurrió el hecho.

Voceros ligados al caso dijeron que si bien la primera hipótesis que se manejó fue la del homicidio en ocasión de robo, los investigadores no descartan otro móvil.

Efectivos de la Delegación de Investigaciones (DDI) de Mercedes estaban abocados al esclarecimiento del caso, para lo cual trabajaban en el barrio donde vivía la víctima y estudiaban minuciosamente sus últimas actividades y su entorno.

● **ABATIDO**: Un delincuente de 16 años murió al enfrentarse a tiros, junto a cuatro cómplices, con un efectivo de la Prefectura Naval (PNA) **en la localidad de José C. Paz, que impidió el asalto a un repartidor de garrafas.**

La camioneta que el arquitecto se disponía a abordar cuando fue sorprendido por el falso basurero, que no dudó en matarlo. Se presume que le robó seis mil patacones que llevaba encima.

El hecho ocurrió cerca de las 11 en la esquina de **Dinamarca y Tolstoi del barrio Sol y Verde de la localidad de Frino,** cuando los cinco ladrones intentaron robar al repartidor y se enfrentaron con el agente de la prefectura, que mató a uno de ellos y puso en fuga a los otros cuatro.

El agente de la PNA es hijo del almacenero en donde el garrafero, que es su tío, se disponía a bajar su carga, en el comercio de esa localidad del noroeste del Gran Buenos Aires.

Al darse a conocer como integrante de la fuerza, el prefecto fue víctima de una agresión a balazos efectuados por los ladrones, por lo que respondió y mató a uno de ellos, que resultó ser un adolescente de 16 años que tenía en su poder un arma calibre 22.

Raptan a una Mujer en Quilmes y la Liberan Tras Cobrar Rescate

En el partido bonaerense de Quilmes, una mujer fue secuestrada por tres delincuentes armados que **la liberaron dos horas después en Sarandí, en la comuna de Avellaneda, tras el pago de 15 mil pesos de rescate**, informaron fuentes policiales.

El episodio es investigado por la comisaría primera de Quilmes y la Delegación de Investigaciones Complejas de esa zona y el pago del rescate lo hizo el marido de la víctima, quien se dedica al rubro de la construcción.

La víctima fue identificada como Karina Olguín, de 30 años, que fue liberada sana y salva en la playa de estacionamiento del hipermercado Auchan de Sarandí.

Los hechos se iniciaron el lunes a las 22 cuando Olguín se encontraba en el interior de su auto Ford Ka de color gris, en **San Martín y Juan Cruz Varela, de Quilmes**, donde esperaba que su marido saliera de la casa de un vecino donde realizaba un trámite.

Entonces, fue abordada por tres delincuentes armados que la secuestraron. Según las fuentes, los secuestradores eran jóvenes, uno de ellos, de unos 15 años.

Con la víctima en el auto, los secuestradores hicieron varias paradas, y desde teléfonos públicos se comunicaron con el marido de la mujer.

En total, los secuestradores hicieron seis llamados donde exigieron 15 mil pesos de rescate.

Tras las comunicaciones, se pactó el pago del dinero en la playa de estacionamiento del hipermercado Auchan de Sarandí.

En ese sitio, el marido fue obligado a subir a su auto, donde los secuestradores tenían cautiva a su esposa.

Una vez que contaron el dinero, los delincuentes liberaron a la pareja, y huyeron con el auto robado que luego abandonaron en jurisdicción de la comisaría octava de Quilmes.

"**Fue el típico secuestro express donde los ladrones eligen la víctima al azar y la liberan tras el cobro de un rescate**", relataron las fuentes.

Este caso es el segundo secuestro express ocurrido en lo que va de esta semana en el sur del Gran Buenos Aires.

También el lunes, un estudiante de 19 años fue secuestrado en la localidad bonaerense de Wilde por delincuentes que exigieron 10 mil pesos de rescate y lo liberaron sin cobrar un centavo al comprobar que la familia de la víctima no tenía plata.

El episodio se inició por la madrugada en Wilde y culminó en **12 de Octubre y Calchaquí, de Quilmes**, donde la víctima fue liberada sana y salva sin el pago de rescate.

MISTERIOSO SECUESTRO DE UN POLICIA DE LA FEDERAL

Un policía federal apareció ayer herido y con las manos esposadas en la localidad bonaerense de **Santos Lugares** y denunció haber sido secuestrado durante casi un día en el barrio de **Villa Devoto** por delincuentes que lo golpearon, informaron fuentes del caso. Uno de los investigadores explicó que los familiares del policía realizaron la denuncia de la desaparición el martes y aseguraron que los presuntos captores dejaron en la puerta de su casa **"una especie de macumba o de magia negra, con animales muertos".**

El suboficial **Leandro Wesser**, quien presta servicio en la Policía Montada aunque actualmente se encontraba con licencia, fue internado en el Hospital Churruca del barrio de Parque de los Patricios, donde se repone de las heridas sufridas.

Fuentes del caso afirmaron que durante este año, el policía Wesser había resultado herido en uno de los dos enfrentamientos que tuvo con delincuentes e investigan si este hecho está relacionado con alguna de sus intervenciones policiales.

Tras ser herido de bala en aquella oportunidad, el suboficial inició un período de licencia para reponerse de las lesiones, el cual estaba vigente actualmente.

El caso quedó en manos del juez federal **Jorge Luis Ballesteros** y de los fiscales federales **Carlos Cearras y Pablo Recchini**, quienes dieron intervención a la división Delitos Complejos de la Policía Federal, que esclareció varios secuestros extorsivos.

"Creemos que esto no fue un secuestro porque no hubo pedido de dinero", dijo uno de los investigadores.

Sin embargo, el propio pesquisa admitió que durante las horas que Wesser estuvo desaparecido, sus familiares recibieron **"varias llamadas raras"**, en las que los presuntos captores sólo les dijeron que tenían secuestrado al suboficial.

De acuerdo con las fuentes, Wesser fue secuestrado en el barrio porteño de Villa Devoto el martes a las 5 de la mañana y liberado a las 3 de ayer en Santos Lugares, partido de Tres de Febrero, al noroeste del conurbano.

Tras ser dejado en libertad con las manos esposadas y vistiendo sólo un pantalón, Wesser pidió ayuda a un colectivero de la línea 124.

El policía se dirigió hacia la comisaría de esa localidad y contó lo sucedido, tras lo cual fue llevado al Hospital Carrillo, en Malvinas Argentinas, para ser atendido y, luego, derivado al Churruca.

Wesser permanecía ayer internado en ese centro asistencial y todavía no pudo prestar declaración.

Ultimó a un Hombre por el Amor de su Cuñada

El inquilino de una casa fue detenido luego de matar a puñaladas al propietario de la vivienda porque ambos disputaban el amor de la misma mujer, cuñada suya. El drama pasional ocurrió en una casa de la calle **Ugarte 1179** de **Tandil**.

Todo comenzó cuando los dos hombres, el inquilino de 23 años y el propietario de 54, descubrieron que ambos disputaban el mismo amor.

El muchacho mantenía una relación irregular con su cuñada, quien vivía en la misma casa que él habitaba con su esposa en los fondos de la vivienda de su contrincante. El dueño de la vivienda, a su vez, también mantenía relaciones con la cuñada del agresor.

Ambos sostuvieron una trágica disputa.

DESARTICULAN BANDA DE MALVIVIENTES

Ocho Detenidos, Especializados en Distintos Ilícitos, Cayeron en Varios Allanamientos Realizados en Capital y Gran Buenos Aires

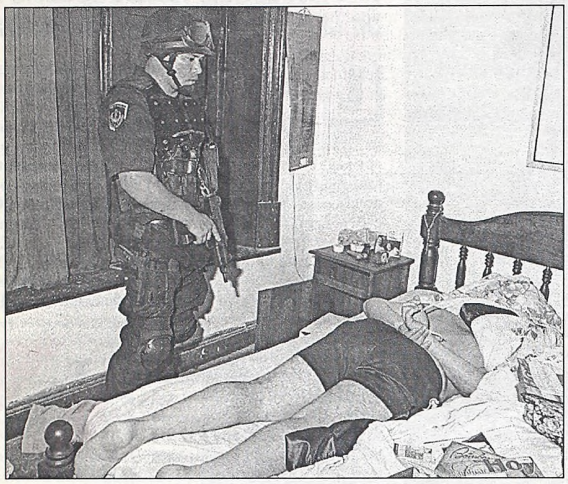

No es justamente un sueño: fue preso por delincuente.

Ocho delincuentes, entre ellos una mujer, que se dedicaban a realizar robos en diversas modalidades, fueron apresados tras varios allanamientos realizados en la Capital Federal y el Gran Buenos Aires.

En un primer momento fueron detenidas doce personas, pero luego fueron liberadas cuatro de ellas, quedando vinculados a la causa siete hombres y una mujer de entre 35 y 40 años, todos con antecedentes por robos y asaltos, y algunos con condenas anteriores.

Los arrestados están acusados, entre otros delitos, de un asalto **"tipo comando" a la empresa Oca**, en dependencias del aeroparque metropolitano Jorge Newbery, donde se apoderaron de tickets almuerzo y canasta por un millón de pesos.

El robo ocurrió el pasado 4 de agosto y los delincuentes, para concretar el robo, inmovilizaron y desarmaron a los custodios de la Policía Aeronáutica Nacional y dejaron maniatados a los empleados de la empresa privada de correos.

Con anterioridad, en abril, asaltaron y asesinaron en Gerli al contador **Enrique Carlos García,** de 40 años, luego que retirara dinero de un banco, ocasión en la que los ladrones que se movilizaban en una motocicleta se tirotearon con un policía.

Algunos de los allanamientos se realizaron en Uspallata al 1800, en el barrio de **Parque de los Patricios,** otro en San Pedrito al 100 en la Capital, en Castillo al 700 de Ramos Mejía, en el oeste del Gran Buenos Aires, y otros dos en Los Quilmes al 1000 de Bernal y Libertador al 1300 de Quilmes.

En los procedimientos se incautaron tres pistolas, **dos calibre 9mm, otra calibre 11.25mm, una escopeta Itaka calibre 12,70** y un uniforme policial de un efectivo de la comisaría quinta que fue despojado también de su arma y chapa pecho.

Los policías también secuestraron varios automóviles de distintas marcas y modelos y motocicletas de alta cilindrada que el grupo delictivo utilizaba para cometer sus ilícitos.

Los allanamientos fueron ordenados por la jueza en lo criminal de instrucción de esta Capital María Fontbona de Pombo y participaron doce brigadas de la división Robos y Hurtos al mando del subcomisario Sergio Russo y grupos de combate del Cuerpo Guardia de Infantería totalizando más de 120 efectivos.

Se sospecha que casi todos los "golpes" eran planificados en la casa de la calle Uspallata al 1.800, de Parque de los Patricios, que era usada como central de operaciones. Es probable que en las próximas horas se realicen nuevos procedimientos tendientes a ubicar a otros delincuentes vinculados a los mencionados ilícitos.

Soldados Prestarán Servicio en Comisarías

PARANA.- El gobierno entrerriano firmó ayer un convenio con el Ejército para que soldados voluntarios pasen a prestar funciones en la Policía provincial y en el Servicio Penitenciario, como forma de combatir la inseguridad reinante sobre todo en Paraná, donde dos asentamientos derivados de **Fuerte Apache y la Villa 31** de Capital Federal tienen en vilo al vecindario.

El convenio, suscripto entre el gobernador **Sergio Montiel**, y el comandante de la 2ª Brigada Blindada, general **Dardo Parodi**, permite que la Policía y la Penitenciaría incorporen a sus filas a soldados voluntarios del Ejército que hayan finalizado su relación contractual con la fuerza, prevista al cumplir los 28 años.

"Este convenio le demuestra a la población que las entidades de seguridad son capaces de encontrar puntos comunes para buscar soluciones en conjunto y que el ejercicio del poder físico que aplican los estados nacional y provincial pueden hermanarse sin dejar por ello que cada uno cumpla con su función específica", sostuvo el gobernador Montiel.

El mandatario rescató también el valor del acuerdo ya que "quienes pasaron por las filas del Ejército, luego de haber cumplido los plazos de permanencia que la ley nacional determina, tienen una capacitación que resulta altamente favorable para el desempeño de las tareas de seguridad de la provincia".

A su vez, el general Parodi, quien mañana asumirá como comandante del Segundo Cuerpo de Ejército en Rosario, calificó al convenio de "provechoso y conveniente" para la provincia y el Ejército.

"La Policía y el Servicio Penitenciario podrán aprovechar el caudal de gente que tiene el Ejército, que debe abandonar sus filas por haber cumplido 28 años, tal como lo determina la ley, mientras que soldados altamente capacitados tienen ahora una salida laboral", explicó.

El jefe militar garantizó que los egresados de la fuerza "brindarán un efectivo servicio a la Policía, la que, a su vez, podrá hacer una selección de los mejores hombres".

El acuerdo establece que los soldados **"deben manifestar expresamente su voluntad de ingresar a las filas de la Policía o del Servicio Penitenciario"**, lo que torna voluntaria la incorporación.

Asesinan a un Hombre a Golpes y Puñaladas

MENDOZA.- Un hombre de 32 años fue asesinado a puñaladas y golpes en el rostro, y su cuerpo fue hallado en un piletón con agua ubicado en el distrito de El Nihuil, a unos 300 kilómetros al sur de la capital mendocina.

Fuentes policiales informaron que se trata de **Juan Carlos Funes**, quien había salido ayer con unos amigos a tomar unos tragos y nunca regresó a su casa.

El cuerpo de la víctima fue hallado por su hermana Silvia, de 24 años, quien junto a su padre y otro hermano habían salido en su búsqueda por los alrededores de esa localidad ya que éste no había regresado a dormir a su domicilio.

Al momento del hallazgo, el cadáver presentaba numerosos golpes y cortes profundos en el rostro y brazos, y su cuerpo flotaba en un piletón de agua de unos 15 metros de diámetro en medio de un charco de sangre.

Armando Del Pozzi, jefe de Criminalística de la zona sur de Mendoza, anticipó que "**el cuerpo tiene el rostro totalmente destruido y había mucha sangre al costado de la pileta, lo que quiere decir que la escena del crimen ocurrió afuera del lugar donde fue hallado el cadáver**".

Asimismo, llamó la atención de los investigadores las numerosas huellas de pisadas y gotas de sangre que se continuaban desde el piletón de agua hasta la calle más cercana, lo que indicaría que Funes fue llevado al lugar a bordo de un vehículo.

Funes vivía con sus padres y cuatro hermanos en el distrito de El Nihuil y al decir de los vecinos del lugar, era un muchacho bueno que se dedicaba a hacer changas luego de haber quedado desempleado tras el cierre de una de las fábricas de esa zona.

"**Queremos que se esclarezca el caso porque mi hijo era un pibe bueno que no tomaba, ni era mujeriego**", señaló Cástulo Funes, padre de la víctima.

Ayer, los vecinos de El Nihuil, un paraje turístico situado a unos 70 kilómetros de San Rafael donde comienza el Cañón del Atuel, amanecieron asombrados con la noticia y todos volvieron a revivir el fantasma de **Sebastián Bordón,** el estudiante bonaerense asesinado en ese mismo lugar hace cinco años a manos de la policía.

Asaltan Banco de La Plata y se Alzan con 3 mil Pesos

Dos malvivientes fuertemente armados asaltaron en horas de la tarde de ayer una céntrica dependencia del **Banco Municipal de La Plata** y se llevaron unos **3 mil pesos** en efectivo, informó la policía. El robo ocurrió a las 15.30 en el local ubicado en **diagonal 74 y calle 48**, donde funcionan tres cajas para el cobro de impuestos y tasas municipales, y los delincuentes huyeron en un auto que los aguardaba en la puerta.

Los delincuentes ingresaron al lugar a cara descubierta con pistolas nueve milímetros y redujeron a un custodio privado afectado a la seguridad del lugar, explicaron las fuentes policiales consultadas.

Para ingresar a dependencias del banco, que ya estaba cerrado, los asaltantes entraron por una salón contiguo donde funciona un juzgado de Faltas de La Plata.

Los ladrones, que dieron muestras de conocer al detalle el interior de la dependencia robada, se hicieron del dinero en cuestión de segundos y rápidamente ganaron la calle para abordar un automóvil que los esperaba con un cómplice al volante.

La policía montó un operativo para ubicarlos, principalmente en todos los accesos a la ciudad, pero los resultados no fueron favorables.

COMERCIANTE DE MONTE GRANDE SE CONVIRTIO EN "JUSTICIERO"

Un comerciante de la localidad bonaerense de **Monte Grande** mató ayer de un balazo a un ladrón armado que acababa de robarle una computadora portátil y que le gatilló su arma para cubrir su huida en moto, informaron fuentes policiales.

El caso ocurrió a las 10.30 en un local de computación ubicado dentro de una galería de la céntrica calle Alem al 400, de la mencionada localidad del partido de Esteban Echeverría, donde el comerciante disparó luego de que el ladrón gatillara su revólver y no saliera la bala. El dueño de la casa de computación fue sorprendido dentro del local por un asaltante que a mano armada le exigió todo el dinero, se apoderó de una notebook y escapó.

El comerciante de 33 años -cuya identidad se mantiene en reserva-, tomó su arma registrada y salió de su local en busca del policía que custodia un banco de la esquina, pero se topó en el camino con el ladrón que acababa de asaltarlo.

Fuentes de la comisaría de Monte Grande aseguraron que el delincuente estaba subido a una motocicleta, presto para fugarse y al encontrarse con el comerciante, le apuntó y gatilló su arma, sin que saliera el disparo.

Los voceros policiales contaron que cuando el ladrón gatilló su arma, el comerciante se arrojó al piso de la vereda **y desde allí le efectuó un disparo.**

Malherido, el asaltante huyó a bordo de la moto, pero a las dos cuadras cayó sobre la calle y cuando fue trasladado al hospital local, llegó muerto con un balazo en la región lumbar derecha.

El comerciante quedó detenido hasta tanto se aclare si actuó en legítima defensa y se le incautó su pistola nueve milímetros legalmente registrada.

En tanto, al delincuente -de 24 años y con antecedentes penales-, se le secuestró un revólver calibre 32. El caso quedó en manos de la Unidad Funcional de Instrucción (UFI) 15 del Departamento Judicial de Lomas de Zamora.

Atracan Camión Lleno de Toallas Higiénicas: Presos

Dos hombres, un argentino y un boliviano, fueron detenidos en la localidad bonaerense de **Ituzaingó** al ser sorprendidos cuando circulaban en un camión robado que transportaba toallas higiénicas femeninas.

Los detenidos fueron interceptados a las 18 en el kilómetro 26,5 **de la Autopista del Oeste.**

Los voceros indicaron que el camión había sido sustraído media hora antes en la ruta Panamericana, donde los asaltantes sorprendieron a un hombre y su hijo cuando llevaban la carga desde **Pilar a San Martín.**

UN CONS

El Goleador del Torneo Todavía no P en la Historia Junto a Otros Grande

Los goles tienen esa linda virtud de enamorar a los hinchas. Tal vez sea por eso que **Andrés Silvera** logró meterse en el corazón de los simpatizantes de **Independiente** como muy pocos jugadores consiguen hacerlo. Los 16 tantos que el "Cuqui" anotó a lo largo de todo el torneo lo ponen en primer plano. Por eso, al final de cada entrenamiento, el delantero se pasa varios minutos firmando autógrafos antes de irse. Así son los amores de los goleadores.

-¿Sos consciente de que haber sido el goleador del torneo te mete en la historia de un club donde aparece Arsenio Erico como el máximo anotador del fútbol argentino?

-No... La verdad es que no soy consciente porque todavía no caigo. Pero ya me sentaré tranquilo en Comodoro Rivadavia a pensar en todo lo que pasó en este torneo. Seguramente recién ahí me daré cuenta de esto que estoy viviendo.

-¿Cuál fue el gol más lindo que metiste en todo el campeonato?

-Pienso que fue contra Huracán.

-¿Y el más importante?

-Creo que fue contra Racing, por el hecho de que nosotros estábamos con un hombre menos y convertí en el momento más complicado.

-¿Ese tanto contra Huracán fue especial por tu paso por el club?

-Fue especial por mis ex compañeros, por amigos que
mento era e
había que
camiseta qu
no puede p
que uno va
res por dond
-¿Cuál te
dependiente
-El últim
-¿Temist
cha de tres
en el final se

Por Rodrigo Conti

mos contun
dos en la m
peonato. To
-Te pido
escapaba el
1-0 en Avel
que termina
-No. Está
los porque
guíamos co
mejorábam
metimos en
mos a ganar

Arriba, el "Cuqui" Silvera (junto a Pekarnik) dice que todavía no cae. Abajo, una escena de la práctica con Serrizuela y Villavicencio en primer plano.

El Sábado, Fiesta Junto a Olimpo

Después de tentar a equipos uruguayos y al seleccionado Sub 20 que dirige Hugo Tocalli, el rival que consiguió **Independiente** para celebrar la conquista del torneo Apertura, el próximo sábado en la "Doble Visera", será **Olimpo de Bahía Blanca**.

La fiesta del **"Rojo Campeón"** comenzará a las 20.30 e incluirán fuegos artificiales y la actuación de varios artistas vinculados sentimentalmente a la entidad. Entre ellos estaría confirmada la presencia de **Ricardo Montaner**. A su vez, **"Las Diablitas"**, **Patricia Sosa**, **Damas Gratis** y **Los Pericos** habrían confirmado su participación, mientras que los dirigentes esperan la respuesta de **León Gieco**, otro confeso hincha fanático de Independiente, quien clausuraría la megafiesta. Allí, los jugadores serán premiados con medallas y, antes de disputar el amistoso, darán una vuelta olímpica en el estadio, habilitado especialmente para organizar la celebración, pese a los cuestionamientos del Comité Seguridad. El encuentro está previsto para las 22.

● **ENTRADAS**: Estarán a la venta hoy y mañana de 11 a 19 en la sede de avenida Mitre 470 y de 12 a 19 en la sede de Boyacá 470. Las populares para los socios tendrán un valor de 10 pesos y 15 para los invitados. Las plateas costarán 15, 20 y 40 pesos para asociados, y 20, 30 y 60 para los que no lo son.

Arriba, el "Cuqui" Silvera (junto a Pekarnik) dice que todavía no cae. Abajo, una escena de la práctica con Serrizuela y Villavicencio en primer plano.

UN CONSEJO: PELLIZCATE, SILVERA

El Goleador del Torneo Todavía no Puede Creer que Está en la Historia Junto a Otros Grandes de Independiente

Los goles tienen esa linda virtud de enamorar a los hinchas. Tal vez sea por eso que **Andrés Silvera** logró meterse en el corazón de los simpatizantes de **Independiente** como muy pocos jugadores consiguen hacerlo. Los 16 tantos que el "Cuqui" anotó a lo largo de todo el torneo lo ponen en primer plano. Por eso, al final de cada entrenamiento, el delantero se pasa varios minutos firmando autógrafos antes de irse. Así son los amores de los goleadores.

-¿Sos consciente de que haber sido el goleador del torneo te mete en la historia de un club donde aparece Arsenio Erico como el máximo anotador del fútbol argentino?

-No... La verdad es que no soy consciente porque todavía no caigo. Pero ya me sentaré tranquilo en Comodoro Rivadavia a pensar en todo lo que pasó en este torneo. Seguramente recién ahí me daré cuenta de esto que estoy viviendo.

-¿Cuál fue el gol más lindo que metiste en todo el campeonato?

-Pienso que fue contra Huracán.

-¿Y el más importante?

-Creo que fue contra Racing, por el hecho de que nosotros estábamos con un hombre menos y convertí en el momento más complicado.

-¿Ese tanto contra Huracán fue especial por tu paso por el club?

-Fue especial por mis ex compañeros, por amigos que quedaron ahí. Pero en ese momento era el rival a vencer y no importaba si había que meterle cinco. Uno defiende la camiseta que le toca vestir en el momento y no puede ponerse a pensar en los afectos que uno va dejando por los diferentes lugares por donde pasa. Esto es así.

-¿Cuál te pareció el mejor partido de Independiente?

-El último.

-¿Temiste en algún momento que esa racha de tres fechas sin convertir que tuviste en el final se prolongara todavía más?

-No, no. Lo que pasa es que siguieron convirtiendo mis compañeros y a mí no me importa quien mete los goles sino que Independiente gane sea como sea. Y lo conseguimos.

-¿Qué fundamentos concretos hay para decir que Independiente fue justo campeón?

-Hicimos las cosas bien, fuimos contundentes y estuvimos concentrados en la mayoría de los partidos del campeonato. Todo eso sirve muchísimo.

-Te pido sinceridad. ¿Pensaste que se les escapaba el título cuando Boca les ganaba 1-0 en Avellaneda y faltaba muy poco para que terminara el partido?

-No. Estábamos absolutamente tranquilos porque todo dependía de nosotros. Seguíamos con una ventaja importante y si mejorábamos los pequeños errores que cometimos en ese partido, sabíamos que íbamos a ganar el campeonato.

Por Rodrigo Conti

"Vení para acá", parece decirle Andrés Ducatenzeiler a Gabriel Milito. El presidente y el capitán hablaron varios minutos.

El Sábado, Fiesta Junto a Olimpo

Después de tentar a equipos uruguayos y al seleccionado Sub 20 que dirige Hugo Tocalli, el rival que consiguió **Independiente** para celebrar la conquista del torneo Apertura, el próximo sábado en la "Doble Visera", será **Olimpo de Bahía Blanca**.

La fiesta del **"Rojo Campeón"** comenzará a las 20.30 e incluirán fuegos artificiales y la actuación de varios artistas vinculados sentimentalmente a la entidad. Entre ellos estaría confirmada la presencia de **Ricardo Montaner**. A su vez, **"Las Diablitas"**, **Patricia Sosa**, **Damas Gratis** y **Los Pericos** habrían confirmado su participación, mientras que los dirigentes esperan la respuesta de **León Gieco**, otro confeso hincha fanático de Independiente, quien clausuraría la megafiesta. Allí, los jugadores serán premiados con medallas y, antes de disputar el amistoso, darán una vuelta olímpica en el estadio, habilitado especialmente para organizar la celebración, pese a los cuestionamientos del Comité Seguridad. El encuentro está previsto para las 22.

● **ENTRADAS**: Estarán a la venta hoy y mañana de 11 a 19 en la sede de avenida Mitre 470 y de 12 a 19 en la sede de Boyacá 470. Las populares para los socios tendrán un valor de 10 pesos y 15 para los invitados. Las plateas costarán 15, 20 y 40 pesos para asociados, y 20, 30 y 60 para los que no lo son.

Volvieron a Entrenar

Tras la consagración del domingo pasado, el plantel de **Independiente** no tuvo mucho tiempo para descansar, puesto que ayer volvió a los entrenamientos. En medio de un clima absolutamente distendido y con un centenar de simpatizantes como testigos, los flamantes campeones trabajaron durante una hora con el objetivo de mantener el estado físico de cara al partido del próximo sábado en Avellaneda.

Después de dos días libres, los dirigidos por **Américo Rubén Gallego** se encontraron ayer a las 17 en la "Doble Visera" y se rieron mucho más de lo que trabajaron. Es que la idea era hacer algunos movimientos informales para no perder el ritmo de cara a la megafiesta en que Independiente jugará ante **Olimpo de Bahía Blanca**. Con el plantel a pleno, el profesor **Jorge Fleitas** ordenó una entrada en calor muy suave para dar inicio a la actividad. Después, el "Tolo" los hizo hacer fútbol en espacios reducidos y varios divertimentos. Primero, armó tres equipos para jugar todos contra todos en la mitad de la cancha, con tres arcos. Segundo, formó grupos de tres futbolistas que, tomados de la mano, tenían que tratar de no perder el balón ante la marca rival. Tercero, diagramó un "picado" en el que los goles solamente valían si eran convertidos con la cabeza. El equipo volverá a entrenarse hoy a partir de las 9. 30 en su cancha de Avellaneda.

VACACIONES Y PRETEMPORADA

Después de los festejos del sábado, el plantel profesional de **Independiente** quedará licenciado hasta el 7 de enero, fecha en la que se trasladará a la ciudad de Mar del Plata para iniciar la pretemporada, con vistas al primer compromiso del año que será el 11 de ese mes ante Racing, por el torneo de verano.

Para el comienzo de la actividad, el conjunto dirigido por **Américo Gallego** tendrá cuatro ausencias, ya que **Gabriel Milito**, **Lucas Pusineri**, **Pablo Guiñazú** y **Federico Insúa** fueron citados por **Marcelo Bielsa** para integrar el seleccionado nacional, que en febrero se medirá con los representativos de Honduras, México y Estados Unidos, en la segunda gira que realizará el conjunto albiceleste tras el Mundial Corea y Japón 2002.

● **FEDERICO DOMINGUEZ**: El marcador lateral izquierdo, convaleciente de la fractura en el quinto metatarsiano del pie derecho, se integrará a la pretemporada junto al resto de sus compañeros. El doctor **Juan Manuel Olivera**, quien intervino quirúrgicamente al ex jugador de Vélez, confirmó que **"el jueves de la semana que viene Domínguez se calzará y comenzará a caminar ayudado por muletas y luego, en la pretemporada, efectuará ejercicios en arena como el resto del plantel"**.

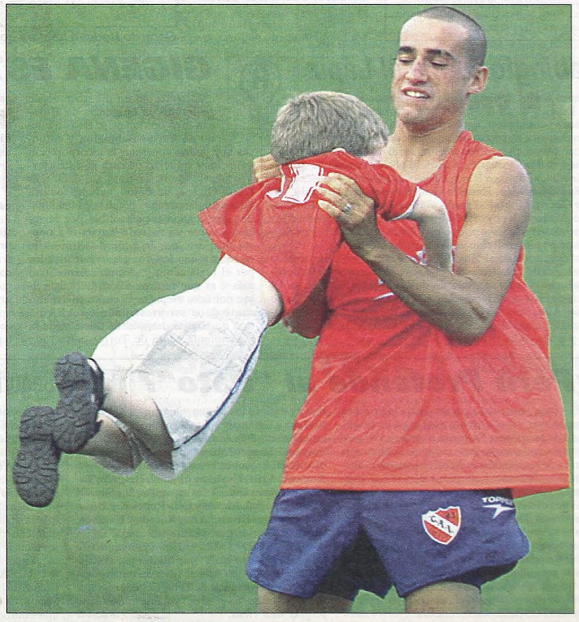

"Upalalá". La práctica fue tan distendida que el "Toti" Ríos tuvo tiempo de jugar con un nene.

EJO: PELLIZCATE, SILVERA

uede Creer que Está s de Independiente

quedaron ahí. Pero en ese mo- rival a vencer y no importaba si neterle cinco. Uno defiende la e le toca vestir en el momento y onerse a pensar en los afectos dejando por los diferentes luga- le pasa. Esto es así.

pareció el mejor partido de In- ?

en algún momento que esa ra- echas sin convertir que tuviste prolongara todavía más?

-No, no. Lo que pasa es que siguieron convirtiendo mis compañeros y a mí no me importa quien mete los goles sino que Independiente gane sea como sea. Y lo conseguimos.

-¿Qué fundamentos concretos hay para decir que Independiente fue justo campeón?

-Hicimos las cosas bien, fui- dentes y estuvimos concentra- ayoría de los partidos del cam- do eso sirve muchísimo.

inceridad. ¿Pensaste que se les título cuando Boca les ganaba aneda y faltaba muy poco para ra el partido?

bamos absolutamente tranqui- odo dependía de nosotros. Se- n una ventaja importante y si s los pequeños errores que co- ese partido, sabíamos que íba- el campeonato.

"Vení para acá", parece decirle Andrés Ducatenzeiler a Gabriel Milito. El presidente y el capitán hablaron varios minutos.

Volvieron a Entrenar

Tras la consagración del domingo pasado, el plantel de **Independiente** no tuvo mucho tiempo para descansar, puesto que ayer volvió a los entrenamientos. En medio de un clima absolutamente distendido y con un centenar de simpatizantes como testigos, los flamantes campeones trabajaron durante una hora con el objetivo de mantener el estado físico de cara al partido del próximo sábado en Avellaneda.

Después de dos días libres, los dirigidos por **Américo Rubén Gallego** se encontraron ayer a las 17 en la "Doble Visera" y se rieron mucho más de lo que trabajaron. Es que la idea era hacer algunos movimientos informales para no perder el ritmo de cara a la megafiesta en que Independiente jugará ante **Olimpo de Bahía Blanca**. Con el plantel a pleno, el profesor **Jorge Fleitas** ordenó una entrada en calor muy suave para dar inicio a la actividad. Después, el "Tolo" los hizo hacer fútbol en espacios reducidos y varios divertimentos. Primero, armó tres equipos para jugar todos contra todos en la mitad de la cancha, con tres arcos. Segundo, formó grupos de tres futbolistas que, tomados de la mano, tenían que tratar de no perder el balón ante la marca rival. Tercero, diagramó un "picado" en el que los goles solamente valían si eran convertidos con la cabeza. El equipo volverá a entrenarse hoy a partir de las 9. 30 en su cancha de Avellaneda.

VACACIONES Y PRETEMPORADA

Después de los festejos del sábado, el plantel profesional de **Independiente** quedará licenciado hasta el 7 de enero, fecha en la que se trasladará a la ciudad de Mar del Plata para iniciar la pretemporada, con vistas al primer compromiso del año que será el 11 de ese mes ante Racing, por el torneo de verano.

Para el comienzo de la actividad, el conjunto dirigido por **Américo Gallego** tendrá cuatro ausencias, ya que **Gabriel Milito**, **Lucas Pusineri**, **Pablo Guiñazú** y **Federico Insúa** fueron citados por **Marcelo Bielsa** para integrar el seleccionado nacional, que en febrero se medirá con los representativos de Honduras, México y Estados Unidos, en la segunda gira que realizará el conjunto albiceleste tras el Mundial Corea y Japón 2002.

● **FEDERICO DOMINGUEZ**: El marcador lateral izquierdo, convaleciente de la fractura en el quinto metatarsiano del pie derecho, se integrará a la pretemporada junto al resto de sus compañeros. El doctor **Juan Manuel Olivera**, quien intervino quirúrgicamente al ex jugador de Vélez, confirmó que **"el jueves de la semana que viene Domínguez se calzará y comenzará a caminar ayudado por muletas y luego, en la pretemporada, efectuará ejercicios en arena como el resto del plantel"**.

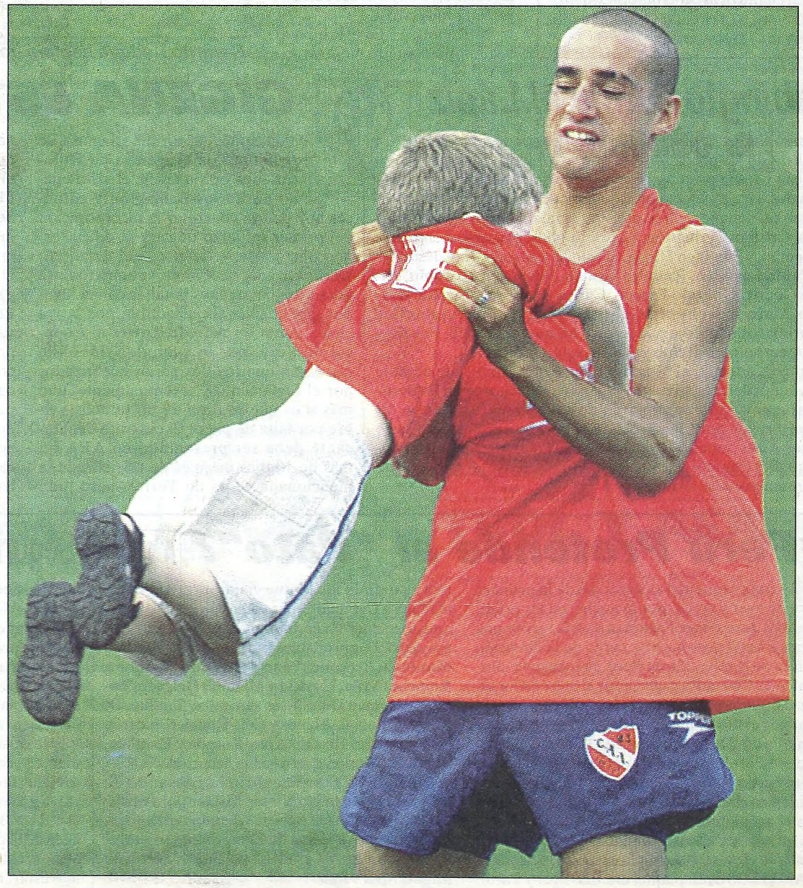

"Upalalá". La práctica fue tan distendida que el "Toti" Ríos tuvo tiempo de jugar con un nene.

BASTIA YA ES CASI DE ATLETICO MADRID, AUNQUE JESUS GIL Y GIL LO NIEGA POR CUESTIONES LEGALES

El "Polaco" Espera Noticias

La oferta existe. Se trata de 3 millones de dólares por el pase de **Adrián Bastía**. El interés proviene de un club europeo. Si bien nadie lo confirmó oficialmente, la institución que tendría entre sus filas al **"Polaco"** a partir de enero sería **Atlético de Madrid**. De todos modos, los detalles de la operación se definirán en las próximas horas. Al futbolista le ofrecerán un contrato por cinco años y le quedarían limpios alrededor de 500 mil dólares por temporada.

Ahora bien, **Jesús Gil y Gil**, presidente del equipo español ayer negó la posible contratación del volante "académico". **"Es falso. Nos encontramos en medio de una situación económica complicada y no estamos para tirar cohetes. Sería una falta de respeto a la actual plantilla"** comentó en declaraciones a **ESPN Radio Rivadavia**.

Vale aclarar que **Gil y Gil** está esperando un fallo judicial que se daría a conocer el próximo 17 de este mes. Si lo declaran inocente, no habría inconvenientes para que el mismo presidente cierre la transacción para sumar a **Bastía** al equipo madrileño. En cambio, si la justicia española decide condenarlo, el pase se concretaría a través de un grupo inversor.

Lo cierto es que la oferta está en manos de **Blanquiceleste**. **Fernando Marín** tendrá que analizarla en las próximas horas. Luego habrá que cumplir con los pasos legales que requiere la situación de Racing. Además, la empresa expresó la necesidad de vender un jugador. Si todo resulta de acuerdo a lo esperado, **Bastía** se irá a Europa a fin de año. Los hinchas de la **"Academia"** tendrán que resignarse a la pérdida e imaginar un futuro sin el "siete de oro".

● **APUNTAN A MILITO**: El **"Principito"** está en la mira de dos clubes europeos: Roma y Southampton de Inglaterra. Si bien, aún no aparecieron ofertas oficiales, el interés existe. Habrá que esperar.

● **¿MAIDANA HABLARA INGLES?** El defensor tiene ganas de quedarse en Racing más allá de que **Huracán**, **Chicago** y **Talleres** hayan expresado su respectivas intenciones de contratar al jugador. Sin embargo, en las últimas horas empezó a barajarse la posibilidad de que **Maidana** pueda ir a probarse a un club inglés.

MARIN HABLA DE TRES REFUERZOS

Fernando Marín reconoció que **Racing** sumará tres refuerzos para encarar la próxima temporada: un marcador central y dos volantes. Algunos nombres comenzaron a sonar alrededor de **Blanquiceleste**. En la lista de defensores el candidato-número uno es **Daniel Díaz**. El jugador de **Central**, en declaraciones a **"A Todo Racing"** por **Radio Belgrano** dijo: **"Tenía un sueño que era debutar en primera y lo cumplí. Ahora mi ilusión es ponerme la camiseta de Racing en la Libertadores".** Lo cierto es que el pase del **"Cata"** pertenece a un grupo empresario, que tendría intenciones de venderlo y no cederlo a préstamo como pretende **Blanquiceleste.** Ahora bien, la vidriera internacional que representa la **Copa** podría facilitar la operación.

En cuanto a los volantes ofensivos, ayer empezó a circular el colombiano **Geovanny Hernández**.

BEDOYA QUIERE ENTRAR EN EL CAMBIO

Gerardo Bedoya, aunque no lo dice abiertamente, tiene ganas de "cambiar de aire". El colombiano mostró un rendimiento con algunos altibajos durante el último campeonato y sobre el final perdió la titularidad. **"La verdad es que quiero mejorar, pero por ahora no me gustaría decir lo que pretendo. Lo cierto es que me tengo que sentar a hablar con Fernando Marín, trataré de hacerlo mañana (por hoy) y ver qué pensamos los dos",** dijo el jugador.

–¿Creés que Marín va a entender tu deseo de progresar?

–No sé si me voy a ir de Racing o seguiré, pero quiero dialogar con él porque siempre ha sido una persona derecha conmigo. Me gustaría hablar y exponer los pensamientos de ambos. No debe haber ningún problema. Para arreglar algo hay que ser correcto y dejar todo claro.

En Racing no he estado mal, acá también puedo mejorar y se vienen torneos importantes. Más allá de eso se puede dar un cambio de aire si se presenta una oferta beneficiosa para todos. Ahora el equipo está alcanzando un buen nivel, no tiene tantos altibajos. En este momento tengo incógnitas, me quedan dudas y quiero aclararlas.

–¿Tus dudas están relacionadas con alguna oferta que apareció o existe alguna cifra que no te satisface?

–Todo está bien. No me gusta hacer públicas estas cosas.

–Se habló de un interés de River, ¿jugarías en otro club argentino?

–No tendría problemas, pero mi idea es irme a Europa. Soy un profesional, entonces aunque quiero mucho a Racing, no me incomodaría actuar en otra institución de este país. Acá estoy contento y voy a esperar para saber qué pasará con mi futuro. Me gustaría saber si la gente de Racing está contenta conmigo. Si llegamos a un acuerdo podremos seguir tirando todos para el mismo lado. Cuando volví, Blanquiceleste hizo lo posible para que estuviera bien, realizaron un gran esfuerzo para que no me perjudicara la devaluación.

–¿Te ves en Racing en la próxima temporada?

–No sé. Primero quiero hablar con Fernando Marín.

Gerardo Bedoya hablará con Marín para definir su futuro.

Babington Afila el Lápiz

Si bien **Carlos Babington** recién dará a conocer mañana la lista de los profesionales que se reincorporarán a **Huracán** para la pretemporada, luego de haber sido licenciados hace tres semanas, se supo que quienes contarían con más chances de seguir son: **Daniel Garipe**, **Juan Carlos Padra**, **Cristian Zermattén**, **Gabriel Lobos**, probablemente **Sergio Comba,** y **Santiago Hirsig**. Si esto es así, quedarían descartados **Pablo Lavallén**, **Rodolfo Graieb**, **Sebastián Morquio**, **Alberto Godoy**, **Gonzalo Ponzio**, **Carlos Andersen**, **Martín Mazzucco**, **Marcelo Kobystij**, **Gabriel Meta** y **Adrián Avalos** (los tres primeros se auto-excluyeron). Morquio, Graieb, Ponzio y Godoy pertenecen al club y el resto está a préstamo.

Mañana, además, el **"Inglés"** oficializará también la nómina de juveniles del selectivo -hoy jugarán un amistoso con **Deportivo Paraguayo**- que se sumarán definitivamente al grupo. El plantel dirigido por **Claudio Morresi** hará una pretemporada en **Buenos Aires** durante 10 días, desde el lunes que viene. Por ende, aquellos elegidos por Babington (entre 6 y 10) serán parte de dos pretemporadas en un mes.

GIGENA ESTA AL CAER

Después de un día plagado de reuniones, la dirigencia de **Huracán** tuvo por la noche el visto bueno de **Carlos Babington** y entonces hoy podría concretar la incorporación del primer refuerzo de cara al difícil torneo que se viene: se trata del delantero **Darío Gigena**, de **Colón**, aunque todavía falta arreglar algunos detalles con el jugador. Su llegada sería factible por la reciente venta de **Alfredo Torres** al **Coopsol de Perú**, por lo cual al **"Globo"** le quedarán aún los dos cupos autorizados por el reglamento y, eventualmente, uno más si es que se trata de un futbolista libre por falta de pago. El contrato del atacante debe ser presentado en **AFA** no más de 10 días después de oficializada la mencionada venta de Torres, pero todo parece indicar que no habrá inconvenientes. Gigena, entonces, llegaría para pelear un puesto en la ofensiva con **Juan Ramón Fleita**, **Emanuel Villa** y probablemente **Sergio Comba** (ver tema aparte), más los juveniles que el técnico decida sumar al grupo.

En tanto, el presidente **Marcelo Buenaga** mantuvo una reunión con **Roberto Pompei**, en la cual el volante le manifestó sus deseos de incorporarse al equipo, a préstamo. Aunque para que eso se concrete antes habrá que llegar a un acuerdo con **Estudiantes**, dueño de la mitad de su pase. Finalmente, el tercer refuerzo será un marcador central (todas las fichas apuntan a **Roberto Trotta**, hoy en **México**). Y si hay un cuarto, el **"Inglés"** pretendería un volante por afuera.

Galván Seguiría Sólo por 6 Meses

Una de las mayores preocupaciones para los dirigentes de **Lanús**, hoy por hoy, pasa por retener en el plantel a **Carlos Galván**. El defensor está a préstamo hasta fin de año y ya le comunicó a **Osvaldo Sosa** que únicamente seguirá en el club por otros seis meses, si no prospera una oferta que le realizó recientemente un equipo mexicano. Por este motivo, el defensor se reunirá con las autoridades el próximo 20 de diciembre, y ahí definirá su futuro inmediato. El **"Negro"**, recordemos, no pudo jugar los últimos partidos por un desgarro, aunque para la vuelta al trabajo del plantel -prevista para el 7 de enero- estará plenamente recuperado.

En otro orden, la CD también tiene pactada una charla con **Ariel López**, para el 12 de este mes. En ella se tratará de llegar a un acuerdo para la renovación del contrato del **"Chupa"**, quien ya manifestó que si no aparece ninguna oferta del exterior, su idea es quedarse en el **"Grana"**.

¿Perú Pretende al "Pato"?

El rumor comenzó a correr desde la primera hora de ayer y creció por la noche: en los próximos días **José Omar Pastoriza** podría recibir una oferta formal para hacerse cargo de la dirección técnica de la selección de **Perú**. No obstante, dirigentes de **Chacarita** y allegados al entrenador dijeron desconocer por completo el tema, con lo cual por el momento todo estaría en orden por **San Martín**. De hecho, una alta fuente confirmó que el **"Pato"** está muy "metido" en el **"Funebrero"**, a tal punto que no se cansa de repetir que su idea es clasificar para la **Copa Libertadores** tras el próximo Clausura. Claro que habrá que ver qué pasa si el ofrecimiento llega, porque en principio el entrenador no lo descartó para nada.

● **AMISTOSO:** El plantel entrenó ayer y Pastoriza ya definió los 16 que viajarán mañana a **Catamarca** para jugar un amistoso ante un combinado santiagueño. Los probables titulares serán **Navarro Montoya; Precone, Pena y Gonzalo Martínez; Romero, Avila, Unyicio y Mignini; Delgado; Torales y Román Díaz**. Y los suplentes, **Santillo, Di Paolo, Mongioi, Abalos y Cela Ruggieri**. No irán los lesionados **Rivero**, **Arce, Rosada** y **Gamboa**, y tampoco **Furios**, quien ya fue licenciado.

● **REFUERZOS:** Se continúa pensando en **Gonzalo Belloso** y/o **Víctor Müller** para reforzar la ofensiva y, en caso de traer un tercer jugador por la grave lesión de **Ernesto Pedernera**, el nombre que suena es el del volante venezolano **Miguel Mea Vitali**.

Seguridad: Las dos Posturas

Después de la nueva reunión que se llevó a cabo en el **Comité Ejecutivo** de **AFA** el martes, para tratar el tema de la violencia, ayer se supo que hay dos posturas bien definidas al respecto. Una es la de **Armando Capriotti**, representante de **Chacarita**, quien alega que ningún club debería ser víctima de descuento de puntos por episodios de violencia cometidos por sus hinchas, mientras que la otra, propuesta por **Colón**, afirma totalmente lo contrario. Hoy por hoy, la que más adeptos tendría es esta última. Pero el debate continuará, ya que no se decidió aún nada al respecto.

● **PRUEBAS:** De martes a viernes desde las 15, **Chacarita** probará jugadores en el predio de **Villa Maipú,** categorías '90, '91, '92, '93 y '94. Las mismas estarán a cargo de **Eliseo Petrocelli**.

EL MAESTRO SE DEFIENDE

Mientras los Dirigentes Hablan con Bianchi, Tabárez Busca Apoyo en el Plantel

Mientras se potencia la alternativa del regreso de **Carlos Bianchi** a Boca, **Oscar Tabárez** resiste y busca apoyo en los referentes del plantel para su continuidad.

A diez días de la fecha prevista para el anuncio oficial, se potenció notablemente la alternativa del retorno del "Virrey" a la conducción del plantel boquense.

Antes del comienzo del entrenamiento en Casa Amarilla, Tabárez se reunió con los futbolistas y les habría comunicado que los dirigentes pretenden concretar el retorno de Bianchi, el director técnico más exitoso en la riquísima historia de Boca.

Un dirigente muy vinculado al plantel le comunicó al maestro que un 70 por ciento de los integrantes de la Comisión Directiva quería que se hablara con el "Virrey" y que el grupo restante estaba a favor de su continuidad.

Con este escaso porcentaje a su favor Tabárez se presentó ayer en Casa Amarilla, charló con el plantel, le comunicó lo que le habían informado, e incluso confió que el propio **Carlos Bianchi** lo había llamado para conocer cual era su situación debido a querían hablar con él, y al parecer el uruguayo no tendría más remedio que alejarse si finalmente Bianchi es el nuevo técnico de Boca.

De todos modos, Tabárez confía en que esta posibilidad no se dé y para ello está buscando consenso en el plantel y ya lo ha encontrado entre **Abbondanzieri**, **Cascini** y **Crosa**. El resto no quiere meterse en internas políticas y en cuestiones que no le competen.

La reincorporación de Bianchi colmaría las expectativas de la parcialidad "xeneize", que lo extraña desde el mismo momento en que terminó su primer ciclo, el 16 de diciembre de 2001, luego de tres años y medio de histórica gestión, que alcanzó su punto máximo con la obtención de la Copa Intercontinental a fines de 2000 frente al Real Madrid en Japón.

La continuidad de Tabárez sólo sería confirmada en caso de que fracasen las gestiones con Bianchi.

Según un sondeo extraoficial de directivos "xeneizes", Bianchi cuenta con el 70 por ciento de apoyo y Tabárez sólo el 30 para su continuidad.

En su diálogo con los jugadores Tabárez resaltó también el orgullo que siente por dirigirlos y su convencimiento de que quien lo suceda recibirá un plantel bien armado.

Bianchi condujo a Boca hacia la obtención de tres títulos nacionales y tres internacionales y por ese motivo el consenso para reincorporarlo es amplísimo.

La designación del nuevo técnico o en su defecto la confirmación de Tabárez para la próxima temporada ha desatado una interna en el seno de la Comisión Directiva de Boca, que únicamente puede llegar a solucionar su presidente, **Mauricio Macri.**

Precisamente el titular "xeneize" se encuentra en Brasil por razones particulares y regresará mañana al país para viajar posteriormente a Tucumán, donde Boca jugará un amistoso solidario junto a Racing.

Tabárez agradeció al plantel y busca consenso en los jugadores.

A LA ESPERA DEL AMISTOSO EN TUCUMAN

Ajeno a los avatares de la política interna para la designación del nuevo técnico o la continuidad de **Oscar Tabárez**, el plantel de Boca retomó ayer las prácticas a las órdenes del uruguayo con miras al encuentro solidario contra Racing, de mañana a las 21, en la provincia de Tucumán.

La delegación -cuyos gastos de traslado serán afrontados por la empresa Aerolíneas Argentinas- viajará a la provincia norteña mañana en horas de la tarde junto al plantel de Racing.

El encuentro, que se disputará en cancha de San Martín de Tucumán, en el estadio de La Ciudadela y será televisado por Canal 9, tendrá como objetivo ayudar con lo recaudado a los comedores infantiles de esa provincia.

El equipo boquense tuvo dos días de descanso tras su participación en el campeonato Apertura y el técnico uruguayo Oscar Tabárez aprovechó para viajar a su país.

"El plantel que arrancará la Copa Libertadores estará completo para el partido con Racing" dijo Macri, quien resaltó su satisfacción por la realización del partido solidario.

Los jugadores, como corresponde, no cobrarán premio alguno por dicha presentación amistosa. El grupo de jugadores -sin **Carlos Tevez** y **Joel Barbosa**, afectados al seleccionado Sub 20 que se prepara para el campeonato Sudamericano que se realizará en enero próximo en Uruguay- trabajó ayer durante dos horas. Hoy el plantel volverá a practicar en Casa Amarilla y mañana, luego del asado, emprenderá vuelo hacia la provincia norteña.

Boca licenciará a su plantel la próxima semana para que pueda realizar la pretemporada los primeros días de enero, cuando se traslade a la ciudad serrana de Tandil.

En la Posada de los Pájaros, el plantel "xeneize" tiene reservado el alojamiento y desde allí se trasladará el miércoles 15 de enero para el primer partido del verano en Salta, ante San Lorenzo.

El domingo 19 viajará a Mendoza para jugar ante River el primer superclásico de 2003 y posteriormente, el miércoles 23, se medirá con Independiente, en Mar del Plata y el sábado 26, también en la "Ciudad Feliz", disputará el segundo superclásico del nuevo año.

PONZIO, DE ROSARIO A CASA AMARILLA

El mediocampista de Newell's **Leonardo Ponzio** aseguró anoche no saber **"ni haber firmado"** su pase a Boca, más allá de que los presidentes de los clubes, **Eduardo López** y **Mauricio Macri**, ya hayan acordado verbalmente la transferencia.

Para agregarle menos claridad a la -para muchos, ya cristalizada- operación, los dirigentes de River habrían mostrado su interés por contratar a Ponzio, con el argumento de ofrecer dinero en efectivo y superar la oferta de Boca.

"El jugador es el último que se entera, pero a la hora de firmar es el que tiene que decidir si se hace o no el pase -enfatizó Ponzio-. **A mí me gustaría progresar, pero todavía no tengo nada concreto"** acerca de la promocionada transacción.

Reveló que **"López dijo que aspira a que el equipo entre a la Copa Libertadores, pero también tiene que vender a alguien"** por cuestiones económicas de la entidad rosarina.

El ahora rapado centrocampista admitió también **"estar al tanto de las conversaciones de López y Macri, pero a mí no me hablaron ni sé ni firmé nada. Ni di mi palabra, ni la prioridad del pase la tiene Boca, por más que ellos ya pudieran haber arreglado todo".**

"Estoy en la nada -insistió-. **Lo único que tengo claro es que estoy de vacaciones y que el 2 de enero me tengo que presentar (en el predio que la AFA posee en el partido bonaerense de Ezeiza) para ser parte de las prácticas de la Selección".**

Por último, Ponzio se definió como un volante que le interesa **"copiar el estilo de Almeida y Simeone, pues tienen un contacto rápido y corto con la pelota"**, a diferencia de **Esteban Cambiasso**, quien -añadió- **"juega más por adentro que por afuera, con menos ida y vuelta, todo lo contrario que me está pidiendo Veira".**

El "Chelo" Delgado Está Amargado

El "Chelo" **Marcelo Delgado** dijo que el año que viene el equipo de Boca **"algún título tiene que lograr"** porque **"este es un club grande y siempre hay obligaciones".**

"Nosotros tenemos la obligación de ganar el torneo local o la Copa Libertadores, pero para eso debemos trabajar y hacer lo mejor posible las cosas para salir adelante", destacó Delgado.

En declaraciones formuladas en el complejo de Casa Amarilla, Delgado afirmó que se siente **"dolido"** por haber perdido el campeonato a manos de Independiente, aunque destacó la entereza que tuvo Boca para pelear el título **"hasta el final".**

Al ser consultado sobre la posibilidad de que no se le renueve el contrato al entrenador uruguayo Oscar Tabárez, Delgado acotó que **"los jugadores siguen en el club. Y ante cualquier técnico que venga estaremos bien preparados y motivados para comenzar los torneos del año próximo".**

Delgado sostuvo que la decisión de nombrar un director técnico es privativa de los directivos **"y ellos sabrán a quién tienen que elegir".**

Resignación Colombiana

MEDELLIN, Colombia.- El entrenador de **Atlético Nacional**, **Alexis García** admitió ayer que podría designar un elenco de suplentes para asumir la segunda final de la **Copa Sudamericana** ante **San Lorenzo**, prevista para el próximo miércoles en Buenos Aires.

El partido será dirigido por el paraguayo **Epifanio González**, quien tendrá como asistentes a sus compatriotas **Miguel Giacomuzzi y Néstor González**.

El conductor del elenco colombiano reconoció que **"por ahora"** su intención es afrontar ese partido **"con un segundo equipo"**, debido a que pretende jugar con sus mejores futbolistas un cotejo clave de la Liga colombiana.

"Aspirábamos a que nos aplazaran una fecha que tenemos que jugar ese día contra el Deportivo Pasto, pero no lo hicieron", confesó **García**. Aunque agregó: **"Dependerá mucho de cómo salgamos el fin de semana frente al América de Cali. Se nos ha puesto difícil en el torneo local y no podemos seguir perdiendo puntos"**. El técnico enseguida aclaró: **"Intentaremos afrontar el compromiso con la seriedad que se merece. No vamos a llevar un equipo para que San Lorenzo se divierta, sino uno que luche el partido y trate de mantener la ilusión".**

Al referirse al **0-4** del primer partido, **García** afirmó que **"Fue un accidente, algo increíble. San Lorenzo fue práctico y ganó bien, pero ese tipo de resultados se dan sólo una vez".**

HUBO FUTBOL Y ASADO

Para confraternizar, nada mejor que un partido de fútbol y un buen asado. Así lo entendieron los responsables del área de prensa de **San Lorenzo,** quienes organizaron un "picado" y posterior almuerzo en las instalaciones de la **Ciudad Deportiva.**

Una vez culminada la practica del plantel profesional y tras las consabidas notas periodísticas, llegó el momento del "desafío", que tuvo como escenario la cancha auxiliar. De un lado, parte del cuerpo técnico, médico y prensa de **San Lorenzo**, y del otro los periodistas que cubren la información diariamente en el club. Fueron 45 minutos jugados con todo, en el que los "visitantes", pese a que estaban ganando 1-0, perdieron frente a las huestes de **Ruben Insua por 4 a 1**. Entre los muchos que observaron parte del partido estaba el **"Beto" Acosta**, quien aprovechó la oportunidad para definir, como lo hace en el área rival: **"Ahora me voy a reír yo. Vamos a ver qué puntaje les pongo"**. O **Sebastián Saja,** quien mientras los "jugadores" se cambiaban en el vestuario, aseguró: **"Me llegó el momento de hacerles una nota".**

A la hora del asado no faltó nada. Es más, sobró de todo, especialmente muy buena onda por parte de los más de 30 comensales, quienes demostraron que en el momento de comer son grandes campeones. Tras algunas palabras de ocasión, llegó el momento de los sorteos y de las bromas cuando todos, cantando, le pidieron al técnico que sorteara su tradicional camisa marrón, con la consiguiente sonrisa y negativa de **Insua**. El final llegó con una canción de tribuna a la que todos se sumaron: **"Vamos San Loré, queremos la copa".** Una ilusión, muy cerca de cristalizarse.

SE HABLA DE LOS HERMANOS HUSAIN, EL URUGUAYO LEMBO, BRANDAN, BEDOYA, CAMPAGNUOLO Y SENSINI

Avanzan con el Nuevo River

Mientras la vuelta de Claudio Husaín es casi un hecho, el pase de Zapata a Austria quedó descartado, entre las novedades que hubo en River. El lunes o martes quedará resuelta la llegada de **Claudio Husaín** a préstamo por un año y podría volver a jugar con su hermano **Darío**, quien, en conflicto con Vélez, quedará libre en junio. Habría un acuerdo entre los presidentes **Gámez y Aguilar** para que el "Fortín" no salga perjudicado y River lo compensaría de alguna manera para contar con el delantero desde enero.

Como marcador central, la prioridad es **Alejandro Lembo**, de Nacional de Montevideo. El representante **Paco Casal** señaló que si no lo venden a Europa, el 1º de enero estará en River. Otra alternativa es **Daniel Díaz**. Como lateral por izquierda, en este momento **Pablo Brandán** tiene ventaja sobre **Gerardo Bedoya** pero.., podría invertirse. Si se hace lo del colombiano, Marín podría solicitar algún jugador en la operación.

Hoy habrá una reunión entre **Aguilar y Pellegrini**. Allí le preguntarán al ingeniero, entre otras cosas, por la situación de **Jersson González**. Si Pellegrini responde que no lo tendrá en cuenta, se le rescindirá el contrato y se intentará por **Adrián González**, de Unión. También circuló el rumor del interés por **Gustavo Campagnuolo** y ofrecieron a **Roberto Sensini**, quien tendría muchas ganas de ser "millonario".

La venta de **Víctor Zapata** al Rapid Viena no se hará debido a que los austríacos querían comprar la mitad del pase y como River tiene el 50 por ciento del pase del jugador, sólo terminaría vendiendo un 25 por ciento.

● **ACTIVIDAD**: El trabajo de ayer consistió en una serie de análisis clínicos y oftalmológicos y un test de velocidad y resistencia para el que se emplearon unas máquinas que, en su momento, había traído Juan Esnaider, que utilizaba en Juventus. **Cuevas, Alejandro Domínguez y Celso Ayala** no estuvieron, éste último por un problema familiar. En cuanto al test físico, D'Alessandro, Zapata, Astrada, Comizzo y Fuertes no lo realizaron por diversas molestias. Hoy se llevará a cabo el control odontológico.

Guillermo Pereyra, Fuertes y D'Alessandro, tres que seguirán en un River que en el 2003 estará muy cambiado.

RUMMENIGGE NO SOLO HABLO DE DEMICHELIS

Según la comisión directiva de **River**, siguen sin recibir ninguna información oficial a cerca de la reunión que, en principio, iban a mantener en **Alemania** el presidente del Bayern Munich, **Karl-Heinz Rummenigge** con **Jorge Cyterszpiler**, representante de **Martín Demichelis,** con el fin de llegar a un acuerdo para la transferencia del defensor al club alemán. Pero, según lo que publica el semanario alemán "Sport-Bild", Rummenigge se mostró muy interesado en otros jugadores cuando estuvo observando la victoria frente a Racing. Ellos son **Fernando Cavenaghi, Ariel Garcé y Andrés D'Alessandro**.

Sobre **Demichelis**, el directivo del Bayern señaló que se trata de **"un jugador muy interesante"**, aunque dejó en claro que **"el aspecto financiero será decisivo"** para su llegada al Bayern. La oferta que Rummenigge le hizo a los dirigentes de River rondaría los 6 millones de euros. Mientras, el gerente comercial del Bayern, **Uli Hoennes**, advirtió que su entidad **"está dispuesta a fichar a un jugador ahora mismo, más allá de que podría sumarse al plantel recién en julio"**.

"Bati", un Golazo en Medio de las Pintadas

Gabriel Batistuta, con un tiro libre rasante a los 43 minutos del segundo tiempo, **consiguió el gol de la Roma** (también jugó **Leandro Cufré**) que empató 1-1 con **Triestina**, de la segunda división, de visitante, en uno de los partidos de ida por los octavos de final de la Copa Italia. **Matteo Beretta** había puesto en ventaja al conjunto local. Fue el gol 25 de "Bati" en 40 partidos de Copa Italia, entre Fiorentina y su actual equipo.

El gol de ayer tal vez sirva para calmar las aguas con los hinchas de la Roma debido a que, en las últimas semanas, la relación se rompió porque Batistuta declaró que cuando finalice su contrato en junio de 2003 no jugará más en Italia, sumado esto a un enfrentamiento con el técnico **Fabio Capello**.

Según publicó el diario **"Il Messaggero"**, una serie de **pintadas con insultos** al delantero aparecieron en las últimas horas en las paredes exteriores del campo deportivo que la Roma posee en Trigoria, en las afueras de la capital italiana.

En otros partidos, **Lazio** (con **Castromán** y sin **Simeone**, **Sorín** y **López**) derrotó a **Empoli** por 2 a 0 con goles de **Páncaro y Simone Inzaghi**, de penal. **Inter** perdió con **Bari** 1 a 0 (gol de **D'Agostino**) y no formaron parte del equipo ni **Zanetti** ni **Almeyda** ni **Crespo** pero recuperó a **Andrés Guglielminpietro**, quien volvió a jugar luego de tres meses por una lesión. Hoy completan: Piacenza-Chievo Verona, Vicenza-Bologna y Reggina-Juventus.

Alavés, Solidario con el Drama Tucumano

Hermes Desio, volante del **Alavés**, señaló que se siente **"muy orgulloso de pertenecer a un club que ha dado tan buena respuesta a la iniciativa de ayudar a los niños necesitados de Tucumán"**, luego de hacerse pública la cantidad de dinero obtenida dentro de la campaña **"Un euro por Argentina"**, el pasado domingo, a través de unas urnas instaladas en el estadio donde jugaron Alavés y Valencia. Allí, la suma fue de algo más de 26.000 euros la que, unida a los cerca de 13.000 euros aportados por particulares a las cuentas abiertas en diversas entidades de ahorro de la capital alavesa, hacen un total de **39.258,70 euros**.

"Como argentino que soy y, dada la penosa situación económica que está viviendo mi país, que el hecho de que mi actual equipo se haya portado de esta manera, me hace sentir muy orgulloso y en deuda con la gente de Vitoria y la provincia de Alava", aseguró Desio, quien junto con su compatriota **Martín Astudillo**, el sacerdote alavés **Toño Badiola** y la **Fundación del Alavés**, fue uno de los impulsores de la iniciativa de cara a llevar una ayuda humanitaria destinada a la infancia de la provincia de Tucumán.

"Creo que la gente de Alavés se ha portado de una manera ejemplar para responder a esta iniciativa humanitaria que ha tenido una trascendencia y un eco muy importantes en Argentina, ya que ha creado muchísimas expectativas en todos los medios (radios, diarios y canales de televisión) **porque ha sido algo increíble"**, remarcó Desio.

Operarán a Romeo

Bernardo Romeo deberá someterse a una intervención quirúrgica tras sufrir una lesión en la columna vertebral, y quedará marginado del primer equipo de **Hamburgo** por varias semanas, según informó la directiva del club alemán. El delantero sufrió una dolorosa **hernia de disco**, que fue constatada en una tomografía computarizada.

Romeo deberá estar parado varias semanas, lo que indica que recién volverá a jugar en la segunda rueda del torneo alemán que se reiniciará el 25 de enero. En su última presentación "Bernie" logró dos de los tres goles de Hamburgo, que venció a Bayer Leverkusen por 3 a 2, como visitante y de esta manera son ocho los goles que marcó en el torneo, cuatro menos que **Ailton** (del Werder Bremen), el líder de la tabla de goleadores.

NACIONAL ARRANCO MEJOR QUE DANUBIO

Nacional, como visitante, venció a **Danubio** 2-1 en la primera final de la Liga Uruguaya con goles conseguidos por **Marco Vanzini y Horacio Peralta**, mientras que **Claudio Biaggio** había puesto en ventaja a los perdedores. Todos los goles fueron marcados en la segunda etapa. El partido se jugó en el estadio "Jardines del Hipódromo" (local Danubio) ante 10.000 personas, con el arbitraje de **Martín Vázquez**. La victoria "tricolor" fue agónica ya que el gol de **Peralta**, quien ingresó en el segundo tiempo, fue en el minuto final, con un tiro libre desde el sector derecho que se fue cerrando y sorprendió al arquero. El partido de vuelta se jugará el domingo en el Centenario y allí Nacional podría consagrarse campeón por tercer año consecutivo.

Con respecto a **Claudio Biaggio**, ayer se conoció el interés de **Héctor Veira** de poder contar con el goleador para la próxima temporada en **Newell's**. Vale recordar que el "Pampa" tuvo un destacado paso por San Lorenzo cuando el "Bambino" era el técnico del equipo y fue campeón en 1995.

Berti Apeló, Pero el Salivazo le Costó Caro

El recurso presentado por **Sergio Berti**, por su despido del club **Livingston de Escocia**, fue rechazado por la comisión de apelaciones de la "Premier League" de ese país. La entidad dio por concluido su contrato por haber salivado a un compañero de equipo, **Richard Brittain**, durante un partido amistoso de pretemporada. El incidente ocurrió el 28 de julio pasado, cuando Livingston le ganó 2-1 al club semiprofesional Morecambe.

Livingston despidió a **Berti** por considerar su actitud como una falta grave de conducta, pero el argentino presentó una apelación ante la "Premier League" escocesa y ahora tiene siete días para decidir si presenta una nueva apelación, esta vez ante la **Asociación de Fútbol de Escocia**, la instancia más alta.

¿APARECIO LA PLATITA?

En Rafaela Sospechan que San Martín Habría Sido Tentado Desde La Paternal

Noticias EN ASCENSO

Cada vez que está por definirse un campeonato hay un tema que comienza a surgir y no se puede dejar de tocar: la incentivación. Y esta vez, en **Rafaela** ya surgieron importantes trascendidos que su rival de la última fecha del torneo Apertura de la Primera B Nacional, **San Martín de Mendoza**, habría recibido algunos llamados telefónicos desde La Paternal ofreciéndoles "platita" extra en caso de sumar los tres puntos. Si bien no hay nada confirmado, los "chacareros" no verían con mala cara recibir este dinero.

A pesar de la creciente expectativa, las autoridades de la institución santafesina decidieron no anticipar la venta de entradas para el compromiso decisivo ante los mendocinos, por lo que se venderán el mismo sábado, día del partido, pero desde las 9.

El arquero **Ezequiel Medrán** padece un esguince de rodilla izquierda y ayer no practicó, pero el entrenador **Oscar "Cachín" Blanco** estaría de acuerdo en que el jugador se infiltre para que esté presente el día del encuentro.

Las dos variantes que concretará el técnico Blanco (con relación al equipo que perdió el sábado último ante Instituto de Córdoba por 2-1), serán los ingresos de **Iván Juárez** por el lesionado **Carlos Marczuk** y de **Gonzalo Del Bono** por el suspendido **Darío Gandín**.

Entonces, un hipotético equipo de Atlético Rafaela alistaría a **Medrán; Araujo, Bovaglio, Celaya** y **Ruiz Díaz; Barrientos, Zanabria, Iván Juárez** y **Federico García; Del Bono** y **Rubén Forestello**.

Mientras tanto, en **Argentinos**, el técnico **Ricardo Gareca** estaría decidido a mantener el mismo equipo que venció el pasado fin de semana a los jujeños, para jugar ante **Gimnasia y Esgrima de Concepción del Uruguay**. De esta manera, el "Bicho" formaría con **Burela; Walter García, Centurión, Castro** y **Testa; Machín, Pérez Castro, Colace** y **Coyette; Roberto González** y **Leone**.

En otro orden, el club de la Paternal fletará micros (con pasaje a 20 pesos con entrada incluida) para aquellos hinchas que deseen trasladarse a alentar al equipo a Entre Ríos. Además hay una promoción: si van dos personas juntas costará $35, y si van tres, $ 50. Los interesados deberán confirmar su presencia antes de mañana.

EL "DRAGON" RECIBE A JUVENTUD ANTONIANA

Defensores de Belgrano y **Juventud Antoniana** intentarán cerrar de la mejor manera su participación en el año 2002. El encuentro adelantado de la decimonovena y última fecha del torneo Apertura se jugará a partir de las 19, en cancha de Almagro, con televisación en directo por TyC Sports.

El "Dragón" viene de una importante victoria sobre Quilmes en el estadio Centenario y buscará sumar de a tres para terminar lo más arriba posible en la tabla de posiciones de un campeonato en el cual el "Rojinegro" terminó en alza. Los salteños, por su parte, igualaron con Español en su última presentación y aspiran a terminar en el cuarto lugar, como objetivo máximo. Además este partido marcará la despedida de **Alex Rodríguez**, quien ya tiene su continuidad acordada al Olmedo de Ecuador.

LOS PROTAGONISTAS

DEFENSORES DE BELGRANO: Carlos Díaz; Morello, Hugo Rodríguez y Aldaz; Torres Mozzoni, Aquino, Aragón y Quiroga; Vilariño; Rivadeneira y Bastianini. **DT**: Pablo Comelles.

JUVENTUD ANTONIANA: Comune; Rufino, Angel Pérez y Casal; Albornoz, Iturrieta, Trasancos y Velarde; Alex Rodríguez; Federico Romay y Saad. **DT**: Angel Bernuncio.

Arbitro: Alejandro Castro.
Cancha: Almagro (local Defensores).
Hora de inicio: 19 (por TV).

En Defensores, Bastianini y Díaz son Piezas Claves

El arquero **Carlos Díaz** y el volante **Pablo Bastianini** son dos piezas claves para el buen momento que atraviesa **Defensores de Belgrano**. Desde que Díaz tomó la valla, el equipo perdió un sólo partido y recibió goles sólo en tres cotejos de los siete que jugó. Bastianini reemplazó al suspendido Sand y rindió en su "nuevo" puesto de delantero, a tal punto que fue el autor de los dos goles en la victoria del sábado pasado sobre Quilmes. Las figuras del "Dragón" visitaron *Noticias* y dejaron algunas reflexiones.

"Fue un partido soñado. Jugar contra Quilmes, que es un grande, y ganarle con dos goles míos parecía increíble. A mí me gusta jugar de volante, pero el técnico me dijo que me necesitaba como '9' y, con tal de jugar, acepté...", comenzó relatando **Pablo Bastianini**, quien es oriundo de Zárate, y antes de llegar al club de Núñez pasó por las divisiones inferiores de Argentinos e Independiente.

Carlos Díaz, por su parte, se siente orgulloso de ser de Rufino, provincia de Santa Fe. **"Soy del pueblo de Amadeo Carrizo"** dijo con el pecho inflado, **"y del gran Bernabé (Ferreyra)"**, agregó. Futbolísticamente se inició en las inferiores de Boca, luego pasó por Huracán, Deportivo Patagones de Río Negro, Almirante Brown de Arrecifes, Laferrere, Atlético Tucumán, Argentino de Quilmes, Gimnasia y Tiro de Salta y Luján de Cuyo, hasta llegar a Defensores.

Sobre su buen momento, el "1" comentó que **"hoy soy el arquero titular. Trabajo para ser el mejor, pero seguramente depende mucho de los que pasa en los partidos. Me llevo muy bien con Nico** (Cambiasso) **y Graziano, son dos arqueros bárbaros y muy buenos compañeros. Todos damos lo mejor de nosotros para jugar"**.

El arquero también se refirió a la actuación del "rojinegro" en el torneo Apertura. **"Hubo dos etapas muy distintas. Con Guillermo Duró no se nos dieron los resultados. Pero con la llegada de Pablo** (Comelles) **el plantel se motivó y comenzó a levantar. Ganamos partidos muy difíciles. En mis caso particular, yo era el tercer arquero, ahora soy titular y tengo las mismas chances que todos"**, comentó.

Finalmente, Bastianini habló del futuro del equipo. **"Nosotros sabemos que no podemos dejar de pensar en el descenso. Pero en realidad, cuando comencemos a trabajar en el pretemporada lo haremos pensando en pelear por el ascenso. Como mínimo tenemos que estar en la lucha hasta el final del campeonato, si no, será una gran desilusión para el grupo"**, afirmó, a la vez que su compañero Díaz sostuvo que **"ahora se corta el fútbol y eso no es bueno para nosotros. Pero podremos realizar una buena pretemporada en Mar de Ajó y aspirar a lo que todos queremos... el ascenso a Primera División"**.

CORTITAS Y AL PIE

CAMBIOS EN LA B

El cotejo que sostendrán el líder **Ferro** y **Talleres**, pasó para el sábado, a partir de las 17. **San Telmo-Italiano** será el televisado del domingo, a partir de las 12.35. En tanto, el domingo, desde las 17, **Cambaceres** y **Tristán Suárez** se medirán en cancha de Argentino de Quilmes.

ESPAÑOL

En relación a la disputa interna que existe en el plantel entre **Hugo Smaldone** (un referente) y el técnico **Hilario Bravi**, el dirigente **Jesús Landeira** señaló: **"Es un problema entre ellos. Si el equipo pierde, el entrenador podría irse, pero por los resultados y no por su mala relación con Smaldone"**.

BROWN DE ADROGUE

Comenzó la "barrida" en el "Tricolor". Los dirigentes anunciaron que nueve jugadores no seguirán en el plantel. Ellos son: **Lucas Barrionuevo, Paulo Bello, Marcos Berterame, Claudio Bulgra, Sebastián Carrizo, Mariano Risoli, Miguel Coronel, Mariano Valentini** y **Marcelo Zarife**.

SAN TELMO

Rutuli ingresará por el suspendido **Gandarillas** en el único cambio que realizaría **Claudio Zacarías** para recibir a Italiano. Por otra parte, mañana a las 20 se realizará la Asamblea en la sede de Perú 1360, Capital. La misma servirá para la elección de autoridades (se estima que no habrá grandes cambios). Además se lanzará una campaña, mediante la cual los hinchas podrán colaborar económicamente para resembrar la cancha durante el receso. A cada uno que ayude se lo nombrará **"miembro protector del campo de juego"**.

EXCURSIONISTAS

El equipo tendrá dos cambios ante Acassuso: **Roldán** por **Chaparro** y **Peralta** por **Bivona**. El club probará jugadores hoy a las 16 en la cancha (La Pampa 1376) de las categorías '85 a '88.

BERAZATEGUI

La llegada de un grupo empresario provocará que **Raúl Salinas** deje de ser el técnico de Primera y regrese a las divisiones inferiores. Esto ocurriría a partir del próximo año. Comerciantes de la zona colaborarán económicamente con el club, pero con **Marcelo Phillips** como entrenador. **"Si es por el bien del club no tengo problemas en irme"**, comentó Salinas a "Pasión Naranja" (91.7 FM Espacio), quien fue varias veces apretado por la barra.

LUGANO

Para el partido que se jugará el sábado ante Claypole, en Tapiales, pidieron 45 policías. **Ramón Rodríguez**, a cargo del fútbol del "Naranja" pedirá una rebaja a 25 efectivos. El técnico **Ernesto Torres** realizará cambios en el equipo, aunque no definió cuáles.

EN TRES ARROYOS

Darío Flores volvió a hacer fútbol luego de seis meses de inactividad, producto de una lesión. De todas maneras, el delantero volverá a trabajar con normalidad, cuando el plantel comience la pretemporada a partir del 6 de enero.

INDUSTRIA NACIONAL

Equipos	J	G	E	P	Gf	Gc	Pts
AT. RAFAELA	**18**	**10**	**5**	**3**	**26**	**16**	**35**
ARGENTINOS	18	9	6	3	27	14	33
INSTITUTO	18	9	5	4	31	17	32
QUILMES	18	8	6	4	33	17	30
SAN MARTIN (M)	18	8	5	5	24	14	29
DEF. Y JUSTICIA	18	8	4	6	27	21	28
JUV. ANTONIANA	18	8	4	6	19	21	28
HURACAN (TA)	18	7	6	5	25	22	27
GIMNASIA (J)	18	8	2	8	23	20	26
ALMAGRO	18	5	9	4	18	23	24
GODOY CRUZ	18	6	5	7	28	27	23
EL PORVENIR	18	5	8	5	16	19	23
ESPAÑOL	18	6	5	7	18	28	23
BELGRANO	18	5	6	7	20	24	21
CAI (C. Rivadavia)	18	6	3	9	15	26	21
DEF. DE BELGRANO	18	5	5	8	16	17	20
LOS ANDES	18	4	7	7	21	26	19
GIMNASIA (CU)	18	4	6	8	24	29	18
SAN MARTIN (SJ)	18	3	5	10	13	24	15
ALTE. BROWN (A)	18	3	3	12	16	35	12

COMO SE LOS "B"

EQUIPOS	J	G	E	P	Gf	Gc	Pts
FERRO	**16**	**11**	**3**	**2**	**33**	**10**	**36**
ALL BOYS	16	9	6	1	29	15	33
PLATENSE (2)	15	8	4	3	25	13	28
ALTE. BROWN (3)	15	8	3	4	23	12	27
C. CORDOBA	16	8	3	5	26	25	27
SAN TELMO	16	7	5	4	19	11	26
LAFERRERE	16	7	5	4	20	16	26
TEMPERLEY	16	6	7	3	20	13	25
ITALIANO	16	8	1	7	22	23	25
TALLERES (3)	15	7	3	5	18	23	24
ESTUDIANTES	16	5	9	2	14	11	24
ATLANTA	16	5	7	4	17	16	22
TIGRE (1)	15	6	3	6	18	21	21
TRISTAN SUAREZ	17	4	7	6	19	20	19
CAMBACERES (1)	15	4	6	5	18	13	18
SARMIENTO	16	5	3	8	19	27	18
MORON	16	4	5	7	16	21	17
ARMENIO	17	4	5	8	9	18	17
ARGENTINO (R)	17	4	5	8	14	24	17
SAN MIGUEL (2)	16	3	6	7	15	19	15
BROWN	17	4	1	12	12	26	13
FLANDRIA	16	1	7	8	10	21	10
ARG. DE QUILMES	17	-	8	9	10	26	8

(1): Suspendido por incidentes a los 42m ST cuando Tigre ganaba 2-0. **(2)**: Postergado. **(3)**: Suspendido por incidentes a los 33m ST cuando Almirante Brown ganaba 5-2.

ASI "C" UBICAN

Equipos	J	G	E	P	Gf	Gc	Pts.
VILLA DALMINE	**16**	**9**	**5**	**2**	**26**	**10**	**32**
COLEGIALES	16	8	4	4	24	13	28
EXCURSIONISTAS	16	7	4	5	22	19	25
ACASSUSO	16	7	7	3	20	18	25
COMUNICACIONES	16	7	3	6	24	17	24
DOCK SUD	16	7	3	6	22	15	24
ITUZAINGO	16	7	3	6	20	20	24
ARG. DE MERLO	16	6	5	5	23	19	23
V. SAN CARLOS	16	6	4	6	18	19	22
BARRACAS C.	16	6	4	6	25	29	22
SAN MARTIN	16	5	5	6	23	22	20
J.J. URQUIZA	16	5	5	6	13	13	20
LAMADRID	16	5	5	6	20	21	20
CAÑUELAS	16	5	5	6	19	20	20
LUJAN	16	5	4	7	27	28	19
DEP. MERLO	16	4	7	5	20	24	19
LINIERS	16	3	4	9	9	30	13
BERAZATEGUI	16	3	3	10	12	29	12

"D" ARRIBA ABAJO

ZONA NORTE

Equipos	J	G	E	P	Gf	Gc	Pts.
JUV. UNIDA	12	7	4	1	23	7	25
DEF. UNIDOS	12	6	5	1	23	11	23
P. NUEVO	12	6	3	3	19	20	21
ALEM	12	5	3	4	19	19	18
BALLESTER	12	5	2	5	18	16	17
MIDLAND	12	4	4	4	16	19	16
FENIX	12	3	4	5	18	21	13
ATLAS	12	3	2	7	10	19	11
C. ESPAÑOL	12	-	2	10	9	30	2

ZONA SUR

Equipos	J	G	E	P	Gf	Gc	Pts.
YUPANQUI	12	9	1	2	19	8	28
SACACHISPAS	12	7	4	1	27	7	25
VICT. ARENAS	12	5	4	3	19	16	19
LUGANO	12	4	4	4	16	13	16
F.C. URQUIZA	12	4	4	4	15	20	16
RIESTRA	12	3	5	4	10	15	14
CLAYPOLE	12	2	5	5	10	20	11
PARAGUAYO	12	1	7	4	13	18	10
SP. BARRACAS	12	1	3	8	10	18	6

Morquio Sigue Cerca de Quilmes

A PESAR DE LA PEQUEÑA DIFERENCIA ECONOMICA, EN EL "CERVECERO" HAY EXPECTATIVAS DE PODER SUMAR AL ZAGUERO

Sebastián Morquio está cada vez más cerca de convertirse en el primer refuerzo de **Quilmes** para el próximo campeonato. El marcador central no tiene cabida en Huracán y es por eso que los dirigentes lo tentaron a jugar para el "cervecero". Aunque falta resolver una pequeña diferencia económica, todo indica que Morquio estampará la firma antes de fin de año. En tanto ayer también corrió como reguero de pólvora la posibilidad de que **Leo Rodríguez**, ex volante de Lanús, que no arregló su continuidad por un problema con el dirigente Nicolás Russo, podría jugar en la institución comandada por el doctor Daniel Razzetto. Lo que todavía no está confirmado es si **Gustavo Alfaro** continuará al frente del plantel. El técnico es cuestionado por los hinchas y algunos dirigentes oficialistas, más allá de tener el apoyo de algunos integrantes del Consejo de Fútbol que pertenecen a la agrupación Rojo Punzó.

Por otra parte, en una nota publicada en el diario del distrito, **El Sol de Quilmes,** el dirigente "cervecero", **Jacinto Porroni** le pegó duro a **Alfaro. "Ya se terminó su ciclo. Se le fue el equipo de las manos. Pasaron muchas cosas durante el campeonato que no le hicieron para nada bien al club. Desde la división del plantel, pasando por agresiones físicas en el vestuario después del partido ante Gimnasia de Concepción del Uruguay"**, argumentó Porroni.

Noticias EN ASCENSO

● **SIGUEN ABAJO:** El presidente de la divisional "C", Martín Brieva, le confirmó anoche a *Noticias* que "el campeonato seguirá jugándose el 14 y 21 de diciembre con la disputa de la primera y segunda fecha del Clausura, porque somos amateurs y las decisiones la tomamos los dirigentes". En tanto, Roberto Larrosa, presidente de Sacachispas, manifestó que "nosotros también seguiremos jugando el 14 y 21 de diciembre con la disputa de la 14ª y 15ª fecha del campeonato". La "B" lo resolverá en la reunión del próximo lunes, aunque todo indica que no habrá fecha el 14 y 21.

● **CUANDO REINICIAN:** El campeonato de la "B" Nacional se reiniciará el próximo 1º de febrero, la "B" el 8, la Primera "C" el 1º y la Primera "D", el 15 del mismo mes.

Denuncia de la Agrupación Tricolor

En **Almagro** temen por algún pedido de inhibición o quiebra y por la caótica situación económica en que se encuentra la institución. La **Agrupación Tricolor Almagrense**, integrante de la oposición, lanzó un comunicado de prensa en el cual muestra su preocupación y denuncia algunas fallas de la Comisión Directiva actual, que preside **José Pereiro**. A continuación detallamos algunos puntos mencionados por la oposición: **"Hemos tomado conocimiento de un informe de Auditoría 'provisorio' presentado y firmado por la contadora Carbone Nanni. Se nos hace saber que el club presenta un pasivo de 3.136.844 pesos, cuando el balance anterior (al 31/10/1999) arrojó 602.019 pesos. Los juicios con sentencia y pedido de embargo nos llevan a una preocupante pregunta, ¿no podrían producir pedidos de inhibición y quiebra que impidan el normal desenvolvimiento deportivo? El oficialismo dice que a este estado se llegó por la ex comisión directiva. El actual presidente Pereiro ¿era o no presidente en la anterior comisión?"**

EN DEPORTIVO MERLO HAY MAL CLIMA; ASEGURAN QUE QUIEREN DESAFILIARLO

Deportivo Merlo es un caos. Al mal momento deportivo que atraviesa la institución, se sumó una versión que traerá gran repercusión. Dirigentes de la agrupación opositora, denominada "Los Charros" aseguraron que la actual dirigencia del club, a través del vicepresidente **Héctor González**, está haciendo todo lo posible para desafiliar a la institución, de los torneos de AFA, y la semana próxima presentaría una nota en la calle Viamonte para acabar con el "Depo". Claro que además hay una interna feroz en el cual está envuelto el presidente **Miguel Camarata**, quien estaría del lado de "Los Charros" y enfrentado con González.

Según argumentan "Los Charros", **"el partido ante Barracas Central está en duda ya que no pagarían los 20 policías. Además, la indumentaria del plantel está incautada por el chofer del micro que no cobró el viaje a Acassuso, por lo que no el plantel no dispone de las camisetas para jugar. El césped de la cancha no se corta desde hace más de dos meses y presenta un estado calamitoso"**.

Luego de que un grupo de socios e hinchas realizaron un escrache en la casa de González, la actual Comisión Directiva denunció las agresiones, a la vez que, según la oposición, **"amenazó con desafiliar al equipo, si los socios insisten con el pedido de renuncia"**. ¿Cuál será el futuro de la institución? Según afirmaron "Los Charros" y algunos socios **"estamos convencidos de que son realidad las versiones que indican la desaparición de Deportivo Merlo para poder engrandecer a Argentino de Merlo** (equipo vecino, actualmente en la misma categoría), **en la cual el señor Héctor González tiene mucho que ver"**. El domingo próximo iba a realizarse una Asamblea en el predio "El Remanso" para debatir el futuro de la entidad, aunque ésta habría sido cancelada.

PELIGRO PARA RACING Y HURACAN

A una fecha de la finalización del torneo Clausura de Futsal, todavía resta saber quien acompañará a **Jorge Newbery** el próximo año en segunda división. **Huracán** y **Racing** son los marcados por la picota. Los dos equipos perdieron y con la derrota de ambos, **Acassuso**, que era el tercero en discordia, y a pesar de caer derrotado ante **Social Parque**, se salvó del descenso. El "globo", ya sin **Ariel Antico** y **Marcelo Maradei,** transferidos recientemente a Italia, tras ir ganando en casa ante **Glorias** 5 a 2, finalmente perdió 9 a 6. Mientras que **Racing**, que le lleva un punto de ventaja a **Huracán** en los promedios, cayó de local con el descendido **Newbery**. En la última los "quemeros" visitarán a **UGAB** y la "academia" hará lo propio con **Boca**. En tanto el campeón **River** completará hoy la fecha 16º, cuando reciba a **Argentinos**.

RESULTADOS Y GOLEADORES

PLATENSE 5 PINOCHO 5
Goles: Dipps 2, Castelao, Ciancia y Frontalini (Pl). Riente 2, Corazza, Di Stefano e Insua (Pi).

LAMADRID 3 FERRO 5
Goles: Leonardo Lavezzi 2 y Galli (L). Figueira 2, Pueyo, Paglione y Torres (F).

FRANJA DE ORO 5 SP. BARRACAS 7
Goles: Palomino 2, Monaco 2 y Saponare (F). Ramírez 4, Carlos Engler, Salvemini y Gustavo Engler (SB).

SOCIAL PARQUE 7 ACASSUSO 5
Goles: Pansardi 2, Licciardi 2, Feito 2 y Crosa (SP). Mateos 2, Maccari, Alvarez y Figueroa (A).

HURACAN 6 GLORIAS 9
Goles: Ares 4, Pisapia y Skerl (H). Miranda 2, Olivieri 2, Castañares 2, Ugalde 2 y González (G).

RACING 3 NEWBERY 6
Goles: Barrios, Rinaldi y Dávila (R). Adayo 3, Yebra 2 y Gómez (JN).

VILLA MODELO 10 UGAB 3
Goles: Tapia 6, Alvarez 2, Ponce y Cid (VM). Lamas 2 y Giménez (U).

SAN LORENZO 5 BOCA 6
Goles: Gramuglia, Sandivar, Gorosito, Digiglio y Cabral (SL). Godoy 2, Matías Usoz 2, Ferrón y Daguer (B).

PRIMERA DIVISION

CLUB	PJ	Pts.	Prom.
River	15	42	2,234
Argentinos	15	34	1,755
Glorias	16	30	1,452
Sp. Barracas	16	30	1,579
San Lorenzo	15	28	2,010
Platense	16	28	1,333
Boca	16	26	2,063
Ferro	16	25	1,210
F. de Oro	16	24	1,831
Lamadrid	16	23	1,666
Pinocho	16	23	1,666
V. Modelo	16	21	1,515
UGAB	16	15	1,303
S.Parque	16	15	1,442
Racing	16	14	0,968
Acassuso	16	13	1,000
Huracán	16	12	0,957
J.Newbery	15	11	0,718

Próxima fecha (17): Platense-Ferro; Pinocho-Sp. Barracas; Lamadrid-Acassuso; Franja de Oro-Argentinos; Social Parque-Glorias; River-Jorge Newbery; Huracán-UGAB; Racing-Boca; Villa Modelo-San Lorenzo.

EL "BOHEMIO" VOLVIO A PRIMERA

Atlanta volvió a primera y puso la historia en su lugar. En la cancha de **Villa Modelo** y ante una importante concurrencia de público, el conjunto de Villa Crespo venció a **17 de Agosto** 5 a 3 en la final del octogonal por el segundo ascenso y retornó a la máxima categoría, tras dos años de ausencia.

Fue justo el triunfo bohemio, que hizo pesar la experiencia de **Leonardo Magarelli, Mauricio Ferraris** y **Carlos Alvarez**, quienes cargan en su haber varias "batallas" de esta índole. **Atlanta** se mostró sólido en defensa y de a poco fue llevando peligro al arco defendido por **Ariel Granzella**. Cuando parecía que el primer tiempo moría en un empate, el arquero **Diego Barcía** habilitó a **Magarelli**, ante la pasividad de los defensores de **17 de Agosto**, y éste anotó el 2 a 1.

En el comienzo de la etapa complementaria, **17 de Agosto** salió a apretar a su rival en campo contrario y levantó el nivel gracias al ingreso del hábil **Hernán Introcaso**. Pero con el transcurso de los minutos, los dirigidos por **Carlos Fernández** se descuidaron atrás. Y eso es grave cuando enfrente está **Atlanta**, que no perdonó tantas ventajas. Una pared entre **Magarelli** y **Guagliardi**, que terminó en gol de este último, fue decretando el regreso de **Atlanta** a Primera.

ATLANTA 5 — 17 DE AGOSTO 3

Atlanta: Barcía; Sosa, Alvarez, Ferraris y Magarelli. **Ingresaron:** Suárez, El Alí, Guagliardi y Cetrángolo. **Suplentes:** Loiácono, Trombert y Stern. **DT:** Daniel El Alí.

17 de Agosto: Granzella; Pena, Bafaro, Andrés Bouzada y Martín Grosbard. **Ingresaron:** González Gabiani, Introcaso y Villanueva. **Suplentes:** Ariel Grosbard, David Bouzada, Rey y Ferreyra. **DT:** Carlos Fernández.

Goles en el primer tiempo: *20m Magarelli (A), 24m Andrés Bouzada (17 DA) y 29m Magarelli (A).*

Goles en el segundo tiempo: *13m Guagliardi (A), 17m González Gabiani (17 DA), 22m Ferraris (A), 27m Alvarez (A) y 28m Martín Grosbard (17 DA).*

Arbitro principal: *Pablo Zechillo.* ***Arbitro asistente:*** *Fabio Pate.* ***Cancha:*** *Villa Modelo.*

La Selección Regresó de Egipto

Regresaron los integrantes de la selección **Argentina** de **Futsal** que participaron de un hexagonal organizado por **Egipto**. El conjunto que dirige **Fernando Larrañaga** finalizó invicto, con la valla menos vencida en el tercer lugar, ya que perdió ante **Italia** por penales en la semifinal (**Brasil** terminó primero). La delegación estuvo integrada por los jugadores: **Mandayo (Franja), Leston (Independiente), Arellano (Boca), Wilhelm (River), Petillo, Sánchez (A.S. Roma-Italia), Planas, Garcías (A.S. Nepi 2000-Italia), Giustozzi, Giménez, Barbona (Pescara-Italia)** y **Antonelli (Arzignano Grifo)**. Completan la delegación: **Larrañaga (DT), López (Técnico alterno), Lombardini (PF), Lopolito (Presidente de la delegación)** y **Wiedrich** (Administrativo).

BANDERA A CUADROS PARA RAIES

El Cordobés Decidió Ponerle fin a su Fecunda Trayectoria en el Automovilismo Nacional

"Nunca más volveré a correr profesionalmente, es una decisión ya tomada y que no pienso cambiar". Quien pronunció esa frase no es un corredor más. Se trata del cordobés **Gabriel Raies**, quien con 44 años y aún mucho por brindarle al automovilismo nacional, y al **Rally** en especial, ha decidido poner punto final a su dilatada campaña como piloto, luego de haber conquistado **17 títulos argentinos**, tras 27 años ininterrumpidos de competición, lo que no es poco.

En una reunión realizada ayer al mediodía en el **Modena Design**, de **Recoleta**, **"Satanás"** se despidió de las competencias en presencia de sus padres **Lidia** y **Alcides**, a quienes dedicó gran parte del agradecimiento por todo lo que colaboraron en su dilatada y exitosa trayectoria. También mencionó varias veces a sus hijos **Sebastián** y **Alejandro**, así como a sus **hermanos Juan Pablo** y **Marcelo**, de quienes dijo fueron sus colaboradores, de alguna forma, para obtener sus logros. Y dijo que sólo volvería a subirse a un auto de rally por **"alguna invitación especial"**, y no como navegante.

Pese a sentirse **"en el mejor momento"**, el multicampeón confirmó que seguirá ligado al automovilismo pero como dirigente y director de su equipo de Rally. Tras recordar a varios rivales-amigos (Carlos Garro, Ernesto Soto y el inolvidable Jorge Recalde), dijo que el Clío fue el mejor de todos los autos que manejó, sin olvidar tampoco a los Renault 12 y 18, así como el Mitsubishi Lancer y el Toyota Corolla. Recordó a sus navegantes "sin distinción", quienes siempre lo llevaron "por buenos caminos", se disculpó por diferencias vividas en su momento con dirigentes, organizadores y periodistas, y cerró con una frase que lo pinta tal como es: **"Siempre pensé que iba a ganar en el automovilismo, pero también gané más de lo imaginado"**.

LOS CADETES PERDIERON LA FINAL FRENTE A BRASIL

CUENCA, Ecuador.- El seleccionado argentino de basquetbol masculino en la categoría **cadetes** cayó en la final de la 15ª edición del **Sudamericano** de la categoría ante el representativo de **Brasil** por un punto (72-73). De esta manera, el equipo dirigido por **Rubén Magnano** se quedó con el subcampeonato.

A falta de cinco segundos para el cierre y con el resultado favorable a la **Argentina** (72-71), el escolta **Marcos Vinicius** encestó los dos simples correspondientes, tras una falta personal cometida por **Carlos Schattman**.

La clasificación final del certamen fue la siguiente: 1) **Brasil**. 2) **ARGENTINA**. 3) Venezuela. 4) Colombia. 5) Chile. 6) Uruguay. 7) Paraguay. 8) Ecuador. 9) Bolivia. 10) Perú.

● **GANO BEN HUR**: **Ben Hur de Rafaela** se impuso anoche como local a **Estudiantes de Olavarría** por 89 a 84, en partido que completó la sexta jornada del Torneo Superior de la Liga Nacional de Basquetbol.

● **TNA**: Conarpesa-Madryn, líder de la zona Sur, intentará recuperarse cuando visite hoy a **Deportivo San Andrés**, en el cotejo destacado de la undécima fecha del Torneo Nacional de Ascenso. Mientras que el puntero de la zona Norte, **La Unión de Colón**, hará una riesgosa visita a **Atlético San Isidro**, de **San Francisco, Córdoba**. Este es el programa completo de partidos y horarios: **ZONA SUR**: A las 21: San Andrés-Conarpesa. 21.30: Argentino de Junín-River e Independiente de General Pico -Ciclista Juninense. **Libre**: Quilmes AC. **ZONA NORTE**: 21.30: San Isidro-La Unión y Central Entrerriano de Gualeguaychú-Regatas Corrientes.

● **EUROLIGA**: **Tau Vitoria** sufrió ayer una amplia derrota ante **Unicaja Málaga** por 71-54, en el duelo español de la séptima fecha del grupo B de la Euroliga. El equipo vitoriano no pudo contener al alemán **Okulaja**, quien anotó 24 tantos. Los argentinos **Luis Scola** y **Leandro Palladino** cumplieron discretas actuaciones en el Tau, al marcar 6 y 10 puntos, respectivamente. En otro encuentro jugado en Italia, **Skipper Bologna** (el argentino Carlos Delfino jugó 28 minutos y anotó 5 puntos) obtuvo un apretado triunfo sobre **Cibona Zagreb de Croacia** por 76-71.

Narváez, Rumbo a Cagliari

El chubutense **Omar Narváez**, campeón mosca de la **Organización Mundial (OMB)**, viajará mañana a **Cagliari**, **Italia**, donde por segunda vez defenderá el cetro, ésta vez ante al italiano **Andrea Sarritzu**, en combate a efectuarse el **14 de diciembre**.

Como se recordará, **Narváez** conquistó el título el 13 de julio pasado en la reapertura del **Luna Park**, en donde superó claramente por puntos al nicaragüense **Adonis Rivas**. Y tras defenderlo el último 13 de septiembre, cuando superó por descalificación en el 10º round al marplatense **Luis Lazarte**, ahora encarará su primera excursión internacional rentada, para exponer la corona.

Al campeón lo acompañarán su técnico, **Carlos Tello**, el sparring **Víctor Castro**, y el administrativo **Sebastián Rivero**, mientras que el lunes se sumarán a la comitiva su manager, **Mario Margossian**, y el empresario **Osvaldo Rivero**. Con un brillante pasado amateur, el invicto acumula apenas 12 éxitos (7 antes del límite) y un empate. **Sarritzu**, en tanto, nació en la **Isla de Capri** hace 26 años, suma 17 triunfos (8 por la vía rápida), una derrota y un empate, mientras que en su última pelea venció por puntos al ruso **Andrey Kostin**, para ganar el Intercontinental OMB.

● **POSTERGACION:** Debido a cuestiones relativas exclusivamente a la televisación, la reunión que se iba a desarrollar el sábado próximo en el estadio de la FAB, donde por el título argentino superligero iban a pelear Wilfredo Vilches ante César Leiva, se pasó en su totalidad para el sábado 14 del corriente.

GINOBILI VOLVIO A LESIONARSE

HOUSTON, Estados Unidos.- Emanuel Ginóbili se resintió nuevamente de la lesión que padece en su tobillo derecho en el partido que los **San Antonio Spurs**, su equipo, perdió ante los **Houston Rockets** por 89-75, por una nueva jornada de la NBA.

"Manu", quien no ingresó en el quinteto titular, jugó 10 minutos en los cuales no marcó puntos (erró el único intento de cancha que realizó), consiguió 1 rebote, 1 robo y tuvo 2 pérdidas de balón.

La jugada que provocó la salida de Ginóbili de la cancha se produjo a 3 minutos 57 segundos del final del partido, cuando el bahiense intentó una penetración y en su camino se encontró con el pivote chino **Yao Ming.**

Al caer Ginóbili ya sabía las consecuencias del encontronazo, por lo que golpeó desesperadamente desde el piso la base de la jirafa que sostiene el tablero. Le habían cometido falta y ni siquiera pudo efectuar los dos lanzamientos.

"Manu" ingresó por primera vez en el segundo cuarto, jugando por espacio de seis minutos en los que defendió acertadamente al mejor jugador de los locales, **Steve Francis**.

Cuando volvió a la cancha ya transcurrían cinco minutos del cuarto final, y en su primera mandada sufrió la lesión en el mismo tobillo que se lastimó el pasado 6 de setiembre en **Indianápolis**, cuando jugaba la semifinal de la Copa del Mundo para el seleccionado argentino frente a **Alemania**.

Ahora el médico de los Spurs, **David Schmidt**, le realizará una serie de estudios al bahiense para determinar el grado de la lesión, el tratamiento a seguir y establecer la extensión del período de recuperación.

El goleador del encuentro en Houston fue precisamente el pivote **Ming** (2,26 metros) con 27 puntos, además de 18 rebotes.

En tanto, el máximo encestador de **San Antonio** resultó el alero **Tim Duncan**, con 25 tantos.

San Francisco-Miramar, la Atracción

La **34ª edición de la Doble San Francisco-Miramar** será la prueba de mayor atractivo del fin de semana ciclístico, ya que por historia y por calidad de los premios, gran parte del pelotón profesional se trasladará hasta **Córdoba** para participar de la carrera.

La competencia arrancará mañana con un prólogo en **San Francisco**, proseguirá el sábado con un etapa entre esta ciudad y **Miramar**, y el domingo culminará con el regreso a la cabecera principal para totalizar 300 kilómetros, en los que el vencedor de la clasificación general se hará acreedor de **1.000 pesos**.

La ciudad de **Mar del Plata** será sede de dos competencias de gran envergadura este fin de semana ya que **el sábado se desarrollará la Doble Mar del Plata-Balcarce**, con **500 pesos** al primero, y **el domingo se llevará a cabo una prueba sobre la avenida Edison**, que otorgará **400 al vencedor**.

En **San Juan** se llevará a cabo entre el sábado y domingo la **Vuelta a Rawson**, con tres etapas y **300 pesos al primero**, mientras que en **Entre Ríos**, el domingo proseguirá la actividad con la **Doble Crespo**, sobre 100 kilómetros.

El domingo se celebrará el **Día Nacional del Ciclista** que tendrá como sede a la ciudad mendocina de **Tupungato**.

En el ámbito local, habrá actividad en el circuito **CEMEF de Villa Ballester** (mañana); **Lomas de Zamora, Lanús y Salto** (sábado) y **Lomas de Zamora, Bella Vista y Zárate** (domingo).

● **NATACION:** El cordobés José Meolans brindará una conferencia de prensa hoy a las 12.30 en el Cenard y despedirá, junto al secretario de Turismo y Deporte, Daniel Scioli, a la delegación argentina de nadadores paralímpicos que participará en el III Mundial que comenzará mañana en Mar del Plata.

25 AÑOS DEL MAS GRANDE: VILAS

El mejor tenista argentino de todos los tiempos, **Guillermo Vilas**, y los máximos exponentes del deporte en la actualidad protagonizarán hoy, desde las 19 en el **Vilas Club**, el **Torneo Celebración**, por los 25 años del marplatense como número uno del tenis mundial.

David Nalbandian, **Guillermo Cañas**, **Gastón Gaudio**, **Juan Ignacio Chela**, **Mariano Zabaleta**, **Guillermo Coria**, **Agustín Calleri**, **José Acassuso**, **Franco Squillari**, **Mariano Puerta**, **Lucas Arnold**, **Clarisa Fernández** y **Paola Suárez**, entre otros, participarán de una noche para emocionarse con la celebración de aquel increíble logro de **Vilas**, así como también por la excelente temporada 2002. Se jugará un dobles caballeros, otro mixto, y un cotejo con **Vilas** en pareja con **Cañas**, enfrentándose a la dupla **Gaudio-Nalbandian**.

● **AMISTOSO EN CHIAPAS:** Los argentinos Juan Ignacio Chela (23º del ranking mundial '02) y Mariano Zabaleta (53º) se enfrentarán el próximo fin de semana a los mexicanos Miguel Gallardo (265º) y Marcelo Amador (325º), en un partido amistoso que se jugará en Chiapas. Los argentinos viajarán acompañados por el capitán de Copa Davis, Gustavo Luza, quien reemplazó en el cargo a Alejandro Gattiker, precisamente el actual entrenador de Zabaleta. En cuanto a los rivales, también Amador integró el equipo de su país, justamente ante los argentinos, en febrero de 2001, en una serie jugada en Mendoza por la Zona Americana.

● **DISTINCIONES**: En el Salón principal del Alvear Palace Hotel, el Comité Olímpico Argentino realizará hoy, a las 14, un acto social en el que se procederá a distinguir a deportistas destacados. Además, se hará entrega del collar Olímpico Panamericano, máxima distinción de la Organización Deportiva Panamericana (ODEPA), al actual presidente de la Asociación Argentina de Tenis (AAT), ingeniero Enrique Morea.

crónica PESCA
MAÑANA Y TODOS LOS VIERNES EN LAS EDICIONES DE
crónica
ENCUENTRE LUGARES, EQUIPOS, EL PIQUE SEMANAL Y TODO LO QUE USTED NECESITA PARA UNA BUENA JORNADA DE PESCA. VISITE NUESTRO PORTAL EN:
www.cronica.com.ar

Las Leonas vencieron a Rusia 1-0 pero no fueron muy efectivas; como lo demuestran los goles perdidos por Doreski (en la primera foto) y Aymar (en la otra).

Unas Leonas, 7 al Hilo

LAS CHICAS DERROTARON A RUSIA Y MAÑANA SE LAS VERAN CON AUSTRALIA EN SEMIFINALES

PERTH, Australia (Télam).- **El seleccionado argentino femenino de hockey sobre césped, Las Leonas**, venció ayer a **Rusia** por **1-0** y cerró invicto su participación en la fase clasificatoria de la **X Copa del Mundo** que se juega en esta ciudad. Mañana a las 7 (hora argentina) se medirá en semifinales con **Australia**.

La atacante cordobesa **Soledad García**, máxima goleadora del torneo, marcó el tanto que permitió a la Argentina culminar en forma brillante la fase clasificatoria, con **siete victorias** en el **Grupo "A"** en igual cantidad de presentaciones, y un juego que la erige como **favorita al título**.

La mente de Las Leonas estuvo puesta en las semifinales y por eso jugaron **el peor partido del campeonato** ante un equipo que **perdió seis encuentros, igualó uno y recibió 21 goles en contra**.

El equipo dirigido por **Sergio Vigil** estuvo impreciso en los pases, careció de volumen de juego y como si fuera poco se pegó un par de sustos, debido a que **Cecilia Rognoni** y la capitana **Karina Masotta abandonaron la cancha con gestos de dolor**.

Rognoni sufrió **un fortísimo bochazo en las costillas** a la salida de un córner corto y Masotta recibió **otro impacto en el hombro**, lo que motivó que ambas fueran tratadas con hielo en la zona afectada.

Argentina anda de mala racha a nivel lesiones, que comenzó con la fractura que dejó sin Mundial a **Vanina Oneto** y siguió con el golpe en la nariz que recibió **Mercedes Margalot**.

Frente a Rusia, el entrenador argentino renovó el equipo con varios cambios, pero sólo la inspiración de **"Lucha" Aymar** y el instinto goleador de García concretaron la séptima victoria.

ARGENTINA	**1**
RUSIA	**0**

ARGENTINA: Paola Vukojicic; Mercedes Margalot, Cecilia Rognoni, Magdalena Aicega y Claudia Burkart; Mariana González Oliva, Ayelén Stepnik y Luciana Aymar; Karina Masotta, Soledad García e Inés Arrondo. **DT:** Sergio Vigil.

RUSIA: Oxana Boiko; Tatiana Timonina, Tatiana Sohnikhina, Galina Timchina e Irina Piskollnova; Nadezda Chegurdaeva, Tatiana Ioudovskaya y Tatiana Vasioukova; Marina Chegurdaeva, Elena Polovkova e Irina Sviridova. **DT:** Oleg Potapov.

Gol en el segundo tiempo: 19m Soledad García (A).

Ingresaron: En **Argentina**: María de la Paz Ferrari, María de la Paz Hernández, Natalí Doreski y Mariné Russo. En **Rusia**: Natalia Vershinina, Olga Nikolaeva y Ekaterina Rastorgueva.

Arbitros: Jean Duncan (Escocia) y Dawn Henning (Inglaterra).

Cancha: Perth Hockey Stadium.

SOLEDAD, UNA GOLEADORA QUE PARECE IMPARABLE

La delantera cordobesa **Soledad García** se consolidó como **líder absoluta de la tabla de goleadoras**, tras completarse la ronda de clasificación de la **Copa del Mundo de hockey sobre césped**. La jugadora del **Club Universitario de Córdoba** logró alcanzar la cima entre las artilleras gracias al tanto logrado ayer ante **Rusia** y que significó la victoria argentina.

La figura de García apareció en el momento que la máxima goleadora de **Las Leonas**, **Vanina Oneto**, quedó marginada del torneo tras sufrir una fractura en su mano izquierda.

Estas son las principales goleadoras del torneo: 1ª) Soledad García (Argentina), 7 goles; 2ª) Pietie Coetzee (Sudáfrica), 6; 3ª) Natalya Vasyukova (Ucrania), Katrina Powell (Australia) y Mijntje Donners (Holanda), 5; 6ª) Ageeth Boomgaardt (Holanda) y Nadine Ernsting-Krienke (Alemania), 4; 8ª) Nuria Camon (España), Kaori Chiba (Japón), Leisa King (Inglaterra), Kate Barber (Estados Unidos), Chunling Tang (China), Karen Smith (Australia), Mi Yun Kim (Corea), Zhaoxia Chren (China), Niniwa Roberts-Lang (Nueva Zelanda), Seon Ok Lee (Corea), Arlene Boyles (Irlanda) y Louise Carroll (Escocia), 3. **Otras jugadoras argentinas:** Luciana Aymar y Mercedes Margalot, 2; Mariana González Oliva, Inés Arrondo, Ayelen Stepnik, Cecilia Rongnoni y Natali Doreski, 1.

COMO SIGUE

• 13º al 16º puesto
Sudáfrica - Rusia
Ucrania - Irlanda

• 9º al 12º puesto
Japón - Escocia
Nueva Zelanda - Estados Unidos

• 5º al 8º puesto
Inglaterra - Alemania
Corea - España

• Semifinales
Argentina - Australia
Holanda - China

TODOS LOS RESULTADOS DE LA 11ª

Estos fueron los resultados de la **undécima jornada de la X Copa del Mundo de hockey sobre césped**, que cerró la primera fase del torneo.

Grupo "A": Alemania 5 (Rinne, Ernsting-Krienke, Bohmert y Klecker -2-) - Ucrania 2 (Vasyukova -2-); Corea 6 (Ey Kim -2-, Nam -2-, Sy Kim y Oh) - Escocia 2 (Lampard y Gilmour); Argentina 1 (García) - Rusia 0 y China 2 (Fu y Cheng) - Nueva Zelanda 0.

Grupo "B": Holanda 5 (Verbakel, Donners, Boomgaardt y Van Hess -2-) - Estados Unidos 2 (Lucas y Fuchs); Inglaterra 3 (Grant , Smith y Bennett)- España 0; Sudáfrica 6 (Coetzee -3-, Wilson -2- y Koornhof) - Irlanda 0 y Australia 1 (Dobson) - Japón 1 (Yamamoto).

Las posiciones de la fase clasificatoria terminaron así: Grupo "A": 1º) Argentina, 21 puntos; 2º) China, 16; 3º) Corea, 14; 4º) Alemania, 12; 5º) Nueva Zelanda, 6 (diferencia de gol -4); 6º) Escocia, 6 (-13); 7º) Ucrania, 5 y 8º) Rusia, 1. **Grupo "B":** 1º) Holanda, 19; 2º) Australia, 16; 3º) Inglaterra, 11 (+3); 4º) España, 11 (+2); 5º) Japón, 10; 6º) Estados Unidos, 6; 7º) Sudáfrica, 5 y 8º) Irlanda, 0.

AVISOS AGRUPADOS - AVISOS AGRUPADOS - AVISOS AGRUPADOS

CARLA TE TOMO LA LECHITA Y TE AGITAS LA CONCH..... BUC S/G 9 a 21 hs **4901-7161**

CECI CORRENTINITA SOLO X LA COLITA 1h $20 *4372-0179

COLITAS ESPECTACULARES Bebitas Pechugonas y Colegiala Ardiente 24 Hs. 4342-9743 $30

MADURA VICIOSA EN P/LIGAS JUEGO CON MI LENGUA VIVAZ EN TU COLITA ¿TE ANIMAS? BUCAL $10 4382-2575

18 MOROCHA 69 POR DELANTE Y POR DETRAS 1 HS. $25 24hs. 4382-0477

EXUBERANTES, SOLITAS Y CALENTITAS-24 HS. DESDE $15 4755-7637

ARIANA 22 AÑOS 120-63-100- RUBIA FIESTERA DOBLE PENETRACION $10 - 24HS 4372-6215

GIMENA NENA DULCE Bucal+69+Colita $20 24 hs. 4612-1627

18 Y 19 DIABLITAS DE ROJO PRIV.DOM. 1HS $25 24 HS 4953-9478

MERY 18 AÑITOS MISIONERITA ACABAS DEVORAS MI COLITA $5 $10 $15 EN MI BOQUITA Y ME... 24 HS. 4371-5784

BEBOTAS CALIENTES !!! 24 hs 2x30 PROMO REAL Corrientes 1250 5°C 4381-1701

NATTY TE TRAGA LA LECHITA Y TE ENTREGA LA COLITA $5 $10 24 HS. 4312-7195

AB CHIQUITITAS HACEN Y SE DEJAN HACER TODO 4696-3019

MADURITAS A ELECCION *****4953-7260*****

CARO MISIONERITA FOGOZA COMPLETA PRIVADO DOMIC-HOTEL 4313-1436

DAIA (47) RUBIA GOLOSA 24 HS BUCAL+COLA+B/N+APTOS. 1 HORA=$15 A/A 4381-4954

ADRIANA 4381-4343 TODO POR LA COLA *24 hs $10 $15 VALE TODO

RUBIA + MOROCHA SE DAN VUELTA PARA QUE LAS....$10 24hs priv/dom 4686-4561 www.le-rouge.com.ar

BIBI 23 PARAGUAYITA X LA COLITA VALE TODO 1h $20 *4373-6861

DULCE MUÑEQUITA CASI VIRGEN **PROMO 1/2H $20 Buc s/glob. 24 hs. TE 4371-4843

MAAD (43) FLAQUITA RUBIA BUCAL+COLA $15+FIESTA 4383-1573

DOS SEÑORAS EN P/LIGAS ¡¡ONANISTAS, VICIOSAS!! QUE TE HACEN TEMBLAR!! BUCAL $10 4383-4892

AYLEN LOLITA DE LUJO 1º NIVEL 4483-4709 Z/O

** ALE ** RUBIA LOLAS ENORMES VER PARA CREER COMP $20*4373-2798*

Miss Terrible fue Vendida y no Correrá la Copa de Plata

La historia de **Miss Terrible**, al menos en nuestras pampas, llegó a su fin. En efecto, la defensora del Firmamento, que era la gran candidata a ganar el **Gran Premio Copa de Plata** del próximo domingo en San Isidro, **no será de la partida** porque fue vendida y sus nuevos propietarios decidieron llevarla a correr a los Estados Unidos.

La hija de Numerous y Teidi ganó los últimos siete grandes premios que corrió, alcanzando la marca mundial que ostentaba Rock Of Gibraltar, vencedor en siete cotejos de Grupo I en forma continuada, e iba a competir ahora en el evento dominguero con el objetivo de superar esa marca.

Sin embargo, pese a que la gente comandada por el **Dr. Bagó** la anotó para correr junto a su compañera Empeñosa Fitz, invicta en tres competencias -incluido el reciente Clásico Carlos P. Rodríguez (G. II)-, el enfrentamiento no podrá ser posible para **alegría** del trainer **Miguel García**, **ya que no quería enfrentarlas.**

Por su parte, **Edgardo Gramática**, monta oficial del stud, había elegido para correr a Miss Terrible, pero ahora irá a montar a la tordilla, es decir que no quedará de a pie en el último gran encuentro del año entre las yeguas fondistas.

REY REX CONQUISTO EL EMIRATO

Aunque iba Pesado, Mostró su Clase en el Handicap al Ganar por un Cuerpo y Medio

Rey Rex recuperó su nivel ganador y prevaleció por 1 1/2 cuerpo sobre Emirato en el desenlace que arrojó el **Handicap Pipiolo**, prueba central del programa realizado ayer en San Isidro. El pupilo de **Juan Carlos Maldotti** volvió a la senda del triunfo, luego de competir en el "Joaquín V. González" realizado el pasado 19 de noviembre en el bosque platense, cuando clasificó quinto de Don Cartero, cortando así una racha de dos triunfos consecutivos. Volviendo a una categoría más accesible y sin hacerse mayores problemas por el alargue de 400 metros, el hijo de L'Express vino entretenido durante la mayor parte del desarrollo, para colocarse a tiro de atropellada cuando promediaba la recta final.

Hasta allí, Talkative asomó al frente de la competencia asediado al comienzo por Amerindio, al que seguían luego Fast Train, Red Neck, Puré Halo y Rey Rex, en los puestos de comando. En el codo no hubo variantes de importancia, y una vez en la recta final, Talkative pretendió escaparse pero Rey Rex pasó por dentro al segundo puesto y fue en su busca al promediar el derecho al igual que Emirato que, en poderosa atropellada, se sumó a la lucha.

Rey Rex dominó las acciones cuando aún restaban 200 metros para el disco y luego hizo lo propio Emirato, que lo pasó de largo al hasta entonces puntero Talkative, dejando la sensación de que con cien metros más hasta hubiera puesto en serios aprietos al conducido por **Falero**.

El gran favorito Con Memphis rompió la racha de arrimes ganando sin apremios la segunda. Pagó poquito: $1,40 .

1ª Carrera — Premio NEW ROBERTINA — 1.200 Metros

CABALLO	JOCKEY	Nº	A	Pag.
1 FLOPPY WEST 57, G.Sena	.....	(4)	-.-	-.-
2 Bombona 57, P.Falero	.....	(8)	11/2cp.	2,50
3 La Final 54, F.Benítez O.	.....	(1)	8cps.	28,75
4 Cubana Linda 53, L.Montenegro	...	(5)	6cps.	16,10
5 Piacenteria 57, J.R.Méndez	.....	(7)	21/2cps.	6,50
6 Perfect Brown 57, M.Londaitz	.....	(2)	3/4cp.	59,45

DIV.: FLOPPY WEST: $ 1,90 .

EXACTA: $ 5,90. TRIFECTA: $ 24,90. IMPERFECTA: $ 3,10. No corrieron: Srta. Barbara (3) y Camila Dop (6). Tiempo: 1'11''18/100. Cuidador: J.C.Repossi. Caballeriza: Hs. Dilú. La ganadora es hija de Westbridge y Blush. Edad: 4 años.

CANDIDATA, EXACTA E IMPERFECTA DE CRONICA

2ª Carrera — Premio MAUSIE — 1.000 Metros

CABALLO	JOCKEY	Nº	A	Pag.
1 CON MEMPHIS 54, F. Benítez O.	..	(6)	-.-	-.-
2 Sacha Monte 57, P.Falero	.....	(2)	3cps.	8,15
3 Awesome Magic 57, M.Londaitz	....	(8)	1/2cza.	5,70
4 Tanto Garbo 53, L.Ceballos	.....	(3)	5cps.	57,75
5 Sand's 57, A.Tajomisski	.....	(7)	1/2cp.	47,55
6 Gringo Rus 55, C.R.Aguirre	.....	(1)	4cps.	20,15
U Gerundio King 54, A.Acuña	.....	(4)	11/2cp.	9,35

DIV.: CON MEMPHIS: $ 1,40 y 1,30. SACHA MONTE: $ 2,60.

DOBLE: $ 4,60. EXACTA: $ 12,20. TRIFECTA: $ 23,20. IMPERFECTA: $ 9,00. No corrió: Dandy Max (5). Tiempo: 55''47/100. Cuidador: A. A.Saval. Caballeriza: Don Matías. El ganador es hijo de Congresal y Sabrina Li. Edad: 5 años.

CANDIDATO DE CRONICA

3ª Carrera — Premio RINCON TOSS — 1.200 Metros

CABALLO	JOCKEY	Nº	A	Pag.
1 ESTRELLA BROWN 56, J.Medina		(6)	-.-	-.-
2 Belle Comtesse 56, P.Falero	.....	(8)	31/2cps.	3,70
3 Quick Dream 56, J.Valdivieso	.....	(2)	11/2cp.	5,00
4 Spa 56, L.Quiroga	.....	(7)	2cps.	17,15
5 La Academia 53, C.M.Aguirre	.....	(5)	hco.	53,40
6 La Ranchera 56, J.Barroso	.....	(4)	3cps.	4,85
7 Llamarada Mora 56, R.Retamoso	..	(1)	11/2cp.	29,75
U Trilce 56, A.Tajomisski	.....	(3)	6cps.	99,99

DIV.: ESTRELLA BROWN: $ 2,80, 2,40 y 1,25. BELLE COMTESSE: $ 2,05 y 1,50. QUICK DREAM: $ 1,55 .

DOBLE: $ 18,60. EXACTA: $ 10,40. TRIFECTA: $ 33,60. IMPERFECTA: $ 8,70. TRIPLE: $ 34,00 (494 apuestas). PLACE: $ 13,75 (302 apuestas). Corrieron todas. Tiempo: 1'12''01/100. Cuidador: R.Bogado. Caballeriza: El Topo. La ganadora es hija de Dark Brown y Lady Leen. Edad: 3 años.

4ª Carrera — Premio CHOCON TOM — 1.200 Metros

CABALLO	JOCKEY	Nº	A	Pag.
1 FORTY LISTA 56, J.Valdivieso	....	(1)	-.-	-.-
2 Buena Idea 56, J.Paulé	.....	(5)	31/2cps.	2,60
3 Doña Royal 56, J.C.Méndez	.....	(4)	8cps.	14,95
4 Optativa 56, J.Noriega	.....	(2)	pzo.	2,40
5 Sarami 56, J.Lagos	.....	(3)	11/2cp.	33,65

DIV.: FORTY LISTA: $ 3,45 .

DOBLE: $ 14,00. EXACTA: $ 13,60. TRIFECTA: $ 27,40. IMPERFECTA: $ 5,20. Corrieron todas. Tiempo: 1'10''96/100. Cuidador: J.C.Etechechoury (h). Caballeriza: La Biznaga. La ganadora es hija de Roar y Lillers. Edad: 3 años.

ENEMIGA E IMPERFECTA DE CRONICA

5ª Carrera — Premio APPLE HALO — 1.400 Metros

CABALLO	JOCKEY	Nº	A	Pag.
1 EL CANTARO 56, P.Falero	.....	(6)	-.-	-.-
2 Intermac 57, J.Paulé	.....	(9)	3cps.	99,99
3 Tango Show 56, R.Cervantes	.....	(11)	5cps.	14,35
4 Entrevero 60, J.Lagos	.....	(10)	11/2cp.	3,85
5 Super Keats 56, W.Aguirre	.....	(3)	1/2pzo.	19,75
6 Park Variety 57, G.Solis	.....	(4)	pzo.	11,55
7 Singer Parade 57, A.Tajomisski	.....	(7)	31/2cps.	11,30
8 Raw Phone 57, C.Villabona	.....	(1)	31/2cps.	9,40
9 Guar Cat 57, J.Lufrano	.....	(5)	6cps.	37,60
U Bonny Baby 56, A.Acuña	.....	(8)	25cps.	99,99

DIV.: EL CANTARO: $ 1,95, 1,95 y 1,35. INTERMAC: $ 33,65 y 7,30. TANGO SHOW: $ 2,35 .

DOBLE: $ 15,30. EXACTA: $ 136,10. IMPERFECTA: $ 86,00. CUATRIFECTA: $ 2.972,90. TRIPLO: $ 110,75 (99 vales). No corrió: Silent Touch (2). Tiempo: 1'23''10/100. Cuidador: E. E. Romero. Caballeriza: Santa Paula. El ganador es hijo de Algenib y Splash. Edad: 6 años.

CANDIDATO DE CRONICA

6ª Carrera — Premio ANEMOS-V.LIGERO (CP) — 1.100 Metros

CABALLO	JOCKEY	Nº	A	Pag.
1 THE STUDENT 56, P.Robles	.....	(7)	-.-	-.-
2 Hosco Don 56, A.Tajomisski	.....	(9)	4cps.	17,95
3 Sailor's King 56, F.Lemos	.....	(2)	11/2cp.	7,20
4 Printer 56, J.Valdivieso	.....	(1)	3/4cp.	2,80
5 Bendahan 56, J.R.Méndez	.....	(6)	1/2cp.	14,30
6 Completrail 56, G.Solis	.....	(5)	11/2cp.	21,70
7 Bebito Toss 56, D.Núñez	.....	(8)	1/2pzo.	14,65
8 Victory Diamond 53, J.Cabral	.....	(3)	2cps.	33,20
U Literato 56, J.Zunino	.....	(4)	1/2cp.	99,99

DIV.: THE STUDENT: $ 2,30; 2,55 y 1,90. HOSCO DON: $8,30 y 4,70. SAILOR'S KING: $ 2,15.

DOBLE: $ 8,70. EXACTA: $ 42,50. TRIFECTA: $ 211,30. IMPERFECTA: $ 33,00. TRIPLE: $ 93,50. (170 apuestas). PLACE: $ 158,75 (25 apuestas). Corrieron todos. Tiempo: 1'4''43/100. Cuidador: J.C.Etechechoury (h). Caballeriza: S. de B. El ganador es hijo de Mutakddim y La Sorbonne. Edad: 3 años.

CANDIDATO DE CRONICA

7ª Carrera — Premio ARROBLERO — 1.600 Metros

CABALLO	JOCKEY	Nº	A	Pag.
1 EL REGISTRO 57, J.Paulé	.....	(5)	-.-	-.-
2 Dusseldorf 54, J.Cabral	.....	(6)	21/2cps.	2,50
3 Fleur De Gaynor 57, A.Rivero	.....	(9)	4cps.	17,45
4 Ybue 57, L.Villalba	.....	(3)	1cp.	99,99
5 Yale Guapo 55, P.Leguizamón	.....	(7)	3cps.	10,55
6 Potri Jealous 57, R.Ioselli	.....	(2)	7cps.	9,25
7 Carriplium 54, R.Villagra	.....	(8)	11/2cp.	99,99
8 Indio Toro 57, J.Valdivieso	.....	(4)	9cps.	28,25
U Juanchi Chiviro 57, D.Ramella	.....	(1)	2cps.	79,70
* El Lombardo 57, J.Noriega	.....	(10)	-.-	3,10

* Desmontó en los 200 metros.

DIV.: EL REGISTRO: $ 5,30; 2,00 y 2,00. DUSSELDORF: $1,80 y 1,55. FLEUR DE GAYNOR: $ 2,75 .

DOBLE: $ 23,50. EXACTA: $ 29,70. TRIFECTA: $ 140,00. IMPERFECTA: $ 8,90. Corrieron todos. Tiempo: 1'35''74/100. Cuidador: N.Cardelle C. Caballeriza: Hs. Lomas Altas. El ganador es hijo de Cipayo y Seem The Future. Edad: 4 años.

ENEMIGO E IMPERFECTA DE CRONICA

8ª Carrera — Premio CONSEJERA — 1.200 Metros

CABALLO	JOCKEY	Nº	A	Pag.
1 MISS LUMI 56, R.Cunz	.....	(2)	-.-	-.-
2 Friglia 56, A.Olivera	.....	(8)	11/2cp.	9,50
3 Grande Allure 56, A.Marinhas	.....	(6)	31/2cps.	2,30
4 La Distellina 56, G.Sena	.....	(4)	1/2cp.	19,10
5 La Pepa 56, M.Abregú	.....	(1)	5cps.	18,70
6 Sacadilla 56, J.Medina	.....	(7)	9cps.	2,20
U West Reach 56, A.Ferreras	.....	(3)	15cps.	99,99

DIV.: MISS LUMI: $ 9,15 y 5,35. FRIGLIA: $ 3,50.

DOBLE: $ 281,40. EXACTA: $ 215,50. IMPERFECTA: $ 73,60. CUATRIFECTA: $ 5.620,22 (vacante). No corrió: La Continuación (5). Tiempo: 1'12''23/100. Cuidador: L.S.Bedoya. Caballeriza: Tifón de Boyacá. La ganadora es hija de Numerous y Luminosa In. Edad: 3 años.

9ª Carrera — Handicap PIPIOLO — 2.000 Metros

CABALLO	JOCKEY	Nº	A	Pag.
1 REY REX 591/2, P.Falero	.....	(2)	-.-	-.-
2 Emirato 521/2, Ch.Domínguez	.....	(6)	11/2cp.	17,00
3 Talkative 561/2, J.Noriega	.....	(7)	3cps.	7,95
4 Red Neck 511/2, A.Marinhas	.....	(1)	1/2pzo.	99,99
5 Forty Fusa 55, J.Valdivieso	.....	(5)	11/2cp.	3,40
6 Tronco Tom 52, L.Stoppini	.....	(3)	2cps.	47,00
7 Amerindio 50, D.Quintana	.....	(8)	11/2cp.	7,55
8 Mash 53, J.Medina	.....	(9)	21/2csp.	13,60
9 Empire King 53, L.Carabajal	.....	(6a)	1/2cp.	-.-
10 Fast Train 511/2, J.Cabral	.....	(10)	1/2cza.	17,15
U Pure Halo 56, J.Lagos	.....	(4)	8cps.	7,10

DIV.: REY REX: $ 3,00, 2,00 y 1,75. EMIRATO: $ 5,65 y 2,85. TALKATIVE: $ 2,80.

DOBLE: $ 80,80. EXACTA: $ 36,80. TRIFECTA: $ 349,50. IMPERFECTA: $ 25,20. TRIPLE: $ 1.011,50 (15 vales). PLACE: $ 474,00 (8 vales). CUATERNA. Con 4 aciertos: $ 1.553,40 (11 apuestas). Con 3 aciertos: $ 9,75. (436 apuestas). Corrieron todos. Tiempo: 2'1''66/100. Cuidador: J.C.Maldotti. Caballeriza: América A. El ganador es hijo de L'Express e Inculpada. Edad: 5 años

CANDIDATO DE CRONICA

10ª Carrera — Premio KISS OF LION — 1.600 Metros

CABALLO	JOCKEY	Nº	A	Pag.
1 ICY HALO 60, R.Ioselli	.....	(4)	-.-	-.-
2 Vital Space 57, C.Lucero	.....	(3)	1/2cp.	27,65
3 Valuado 57, J.Lagos	.....	(7)	3/4cp.	4,30
4 Rincón Capo 56, Ch.Domínguez	...	(2)	3/4cp.	5,90
5 Coin D'Argent 56, P.Leguizamón	...	(6)	8cps.	8,35
6 First Special 56, P.Rivero	.....	(5)	1/2cp.	5,20
7 Miss Talk 54, A.Glades	.....	(1)	2cps.	8,20
U Afamado 56, R.Villagra	.....	(8)	3/4cp.	8,00

DIV.: ICY HALO: $ 4,70, 2,60 y 1,70. VITAL SPACE: $ 10,90 y 4,50. VALUADO: $ 2,45.

DOBLE: $ 23,00. EXACTA: $ 323,20. TRIFECTA: $ 1.467,90. IMPERFECTA: $ 90,90. Corrieron todos. Tiempo: 1'37''33/100. Cuidador: N.D.Mezzotero. Caballeriza: Belén. El ganador es hijo de Halo Sunshine e Iliad. Edad: 4 años.

CANDIDATO DE CRONICA

11ª Carrera — Premio LE SOLEIL — 1.400 Metros

CABALLO	JOCKEY	Nº	A	Pag.
1 EFRAIN 57, J.Lagos	.....	(8)	-.-	-.-
2 Moravio Tom 57, P.Falero	.....	(7)	5cps.	3,70
3 Moor 57, A.Duarte	.....	(2)	5cps.	14,25
4 Engrillado Tym, 57, C.Zuco	.....	(6)	v.min.	29,25
5 Ofi 57, J.C.Méndez	.....	(3)	1/2cp.	11,80
6 Last Challenge 57, J.Paulé	.....	(4)	1/2cza.	7,15
7 Laramie Choir 57, G.Duarte	.....	(9)	8cps.	44,70
8 Madly in Love 55, P.Leguizamón	...	(1)	11/2cp.	99,99
U Indio Ladino II 54, A.Acuña	.....	(5)	24cps.	99,99

DIV.: EFRAIN: $ 1,70; 1,15 y 1,20. MORAVIO TOM: $ 1,45 y 1,75. MOOR: $ 2,45 .

DOBLE: $ 15,50. EXACTA: $ 7,20. TRIFECTA: $ 24,40. IMPERFECTA: $ 4,40. TRIPLO: $ 116,00 (104 vales). Corrieron todos. Tiempo: 1'23''82/100. Cuidador: R.M.Bullrich. Caballeriza: Identic. El ganador es hijo de Kitwood y La Hebrea. Edad: 4 años.

CANDIDATO, EXACTA, IMPERFECTA Y TRIFECTA DE CRONICA

12ª Carrera — Premio IRIS FAN — 1.200 Metros

CABALLO	JOCKEY	Nº	A	Pag.
1 MR.SAETA 54, J.Cabral	.....	(9)	-.-	-.-
2 Valseado Toss 57, A.Glades	.....	(11)	31/2cps.	2,45
3 Danny Acriollado 57, M.Londaitz	...	(10)	3cps.	8,35
4 Bombazo Canchero 57, G.Solis	.....	(6)	11/2cp.	10,40
5 Teodorito 54, F.Benitez O.	.....	(7)	3cps.	5,70
6 Lazy Horse 57, A.Tajomisski	.....	(5)	5cps.	64,25
7 Paraje 57, J.Zunino	.....	(4)	1cp.	79,45
U Twombly 57, L.Quiroga	.....	(3)	11cps.	12,80

DIV.: MR. SAETA: $ 3,35, 1,80 y 1,75. VALSEADO TOSS: $ 1,55 y 1,35. DANNY ACRIOLLADO: $ 3,00.

DOBLE: $ 15,45. EXACTA: $ 16,10. IMPERFECTA: $ 7,00. CUATRIFECTA: $ 218,10. TRIPLE: $ 171,50 (95 apuestas). PLACE: $ 26,00 (156 apuestas). No corrieron: Puerto Nevado (1), Soñado (2) y Alma Noble (8). Tiempo: 1'11''40/100. Cuidador: J.C.Etechechoury (h). Caballeriza: Celeste Siempre Celeste. El ganador es hijo de Numerous y Semilleta. Edad: 5 años.

CANDIDATO DE CRONICA

Cervoise Tiene Exito con los Machos

INCREMENTOS

1a. CUATERNA	$ 2.	$ 4.000
2a. TRIPLE	$ 2.	$ 2.000
4a. TRIPLO	$ 2.	$ 1.000
5a. TRIPLE	$ 2.	$ 2.000
6a. CUATERNA	$ 2.	$ 6.000
8a. TRIPLE	$ 2.	$ 3.000
10a. CUATRI.	$ 1.	$ 1.000

LES GANO EN SUS DOS ULTIMAS SALIDAS Y DEBE REPETIR EN EL ESPECIAL

Al igual que anteayer, diez carreritas desde las 16 habrá para palpitar en el circo sureño. Las mismas se presentan interesantes tanto en cantidad como por calidad, para buscar lances salvadores y, así, hacer buenas diferencias.

Como prueba central, en el sexto turno se disputará el **Especial Branding**, un largometraje (como corresponde para semejante fondista) para todo caballo de 4 años y mayores, ganadores como mínimo de tres carreras, y que cargarán kilos de acuerdo a sus campañas.

La yegua **Cervoise** asoma como buena candidata, debido a que está pasando un excelente momento como lo certifican sus tres triunfos en cuatro presentaciones, los más frescos sobre Gran Puntero y Potricox, por 1 1/2 y 2 cuerpos, respectivamente, haciendo las cosas de banda a banda. No irá muy pesada y, en un trámite normal, es muy probable que siga la serie y vuelva a relegar a los machos.

Potro Dam será su enemigo. También está embalado ya que viene de ganar tres de las últimas cuatro corridas, las más frescas por 6 y 5 cuerpos sobre Coquelín y Sing Parade, respectivamente, pero en 1.400 metros y la milla. Si no acusa el alargue, tendría que estar peleando por la primera chapa.

El citado **Potricox** le sale otra vez al cruce a la candidata, justificadamente porque un par de largos es un margen reversible, sobre todo recibiendo un kilo de ventaja en esta distancia. Vaya que pinta bravo el zaino. Más que un lance es **Bako Ruso**, dado que vuelve al nivel que más le conviene, como lo indican sus dos triunfos al hilo, luego de "atreverse" en el Dardo Rocha.

CUYANA BRAVA

Le tocó un lote de regulares exigencias a la mendocina **Dame d'Or** para cumplir su estreno oficial. La hija de Binario, que tomará parte en la tercera carrera, posee una extensa y meritoria campaña en la provincia cuyana y viene a buscar la plata grande en su mejor momento. Hace pocas semanas ganó derrochando guapeza sobre 1200 metros, empleando 1'16" y chirolitas.

LA PLATA: PROGRAMA COMPLETO PARA HOY

1ª CARRERA — Pr. TRACERY (Com. Ap. Doble) - 1.400 Mts. — A las 16

(APUESTAS A GANADOR, SEGUNDO, TERCERO, EXACTA, IMPERFECTA Y TRIFECTA - Cuaterna 1er. Pase)

4 ULT.PERF.					ANOTADOS	JOCKEY	e/k.	PADRE-MADRE	CUIDADOR
8L	4L	3L	8L	1	FALL FREE	V.Sánchez	557	Friud-Caica	M.A.Grasa
8L	4L	0L	3L	2	RINCON LUCERO	J.Cavallaro	557	Bullicioso In-L. Punterita	L.A.Fernández F.
8L	0L	5L	0L	3	DOP BLANCO	A.Giorgis	557	Doppler-Con Blanca	H.L.David
9L	9L	0L	6L	4	SIDETOWN	J.Vallejos-4	557	Ciptown-Lady Bidder	D.F.Medina
1P	5S	1L	5L	5	EL LANGA	L.Villalba	557	Langley-La Mia Donna	N.D.García
3L	6L	6L	4L	6	MATEANDO	A.Marinhas	557	G'day Mate-Banic	J.Cacciavillano
—	—	—	8L	7	RUMBATICO	L.González-4	557	Californiano-Rumbilla	F.E.González
9P	0L	0L	0L	8	EXPLOSIVO KOSH	M.Guzmán-3	557	Oshkosh-Enmarcada	O.V.Suárez
4L	4L	5L	4L	9	ARIANO	J.M.Fernández	557	Adyacente II-Pindy	C.González
0L	0L	2L	7L	10	KATALUN	H.Figueroa-3	557	Indioo Puma-Iardunkeria	J.C.Fiol
4L	0L	7L	5L	11	PICO FLOG	J.Pírez	557	Flog-Picapanca	A.L.Berneche
4L	8L	0L	9L	12	ULTRA BOY	H.Perazzo R.-4	557	Mat Boy-Ultrarápida	D.D.Domínguez

Cand.: RUMBATICO (7) — Enem.: Mateando (6) — Sport: El Langa (5)

2ª CARRERA — Pr. BURUDUN (Fin. Ap. Doble - Com. Ap. Doble) - 1.400 Mts. — A las 16.30

(APUESTAS A GANADOR, SEGUNDO, TERCERO, EXACTA, IMPERFECTA Y TRIFECTA - Triple 1er. Pase)

4 ULT.PERF.					ANOTADOS	JOCKEY	e/k.	PADRE-MADRE	CUIDADOR
2P	5P	1L	4L	1	HEREDERO FREE	R.Nis	356	Freelancer-Beauty Taho	M.A.Vidarte
4S	4P	1L	7L	2	POTRI MARSHAL	M.Sarati	356	Parade Marshal-Potri Bay	O.F.Labanca
4S	4S	7S	1L	3	CASOAR	A.Rivero	356	Beau Sultan-Caspita	L.J.Parisi
5L	1L	2L	0P	3a	HOLY LAND	A.Rodríguez	356	Lode-Holly Mosses	Idem
0L	1L	7L	9L	4	CON RUBITO	N.Oviedo	356	Congresal-Kabardia	N.Dragisich
3L	2L	3L	4L	5	MAY MARSHAL	E.Gramática	356	Parade Marshal-Tellmay	J.C.Mirasso
0S	3P	2P	1P	6	EARLY RISER	J.Lagos	356	Ocean Falls-Raio de Luz	M.A.Gómez
2L	2L	3L	1L	7	ALPINO CHENGO	J.Doello	356	Alpino Fitz-Western Light	E.A.Mondazzi
3L	8P	7L	9S	8	LYWI MARSHAL	L.Villalba	356	Parade Marshal-Only Winner	H.J.A.Torres
1L	0S	7P	5P	9	NOSTALGICO HEI	G.Solís	356	Heist-Advertencia	P.C.Nievas

Cand.: HEREDERO FREE (1) — Enem.: Casoar (3) — Sport: Early Riser (6)

3ª CARRERA — BROMUS (Fin. Ap. Doble - Com. Ap. Doble) - 1.100 Mts. — A las 17

(APUESTAS A GANADOR, SEGUNDO, TERCERO, EXACTA, IMPERFECTA Y TRIFECTA)

4 ULT.PERF.					ANOTADOS	JOCKEY	e/k.	PADRE-MADRE	CUIDADOR
—	—	—	9L	1	ESTIME	J.Micelli-3	557	Timeless Answer-Escalda	E.Parisi
0L	9L	9L	0L	2	PAPA FINA	V.Soria	557	Alarmado-Ginebrina	A.Alvarez
—	—	—	—	3	BELLA CHICA	J.Guzmán	557	Bleu Marin-Bre Bella	P.Ruiz
7L	8L	9L	0L	4	SHAKIRA ELIUS	A.Rivero	557	J. Prospect-Vanessa Elius	O.M.González
0L	7L	4L	8S	5	COMING UP SOON	M.Guzmán-3	557	Prince Boy-Combinación	M.O.Gutiérrez
—	6L	2L	2L	6	GRAN PROMESA	A.Giorgis	557	El Gran Flaco-Pa Jugarla	H.A.Leguizamón
9L	0L	0L	7L	7	PICHONA BAR	J.L.Torres	557	Monte Picho-Josefina Bar	R.A.Roldán
—	—	—	—	8	DAME D'OR	X.X.	557	Binario-Danoise	J.M.Agüero
—	—	0L	7S	9	BALUARDA	L.Stoppini	557	Binario-Basilissa	N.E.Bustos
—	—	8L	5L	10	GOLDEN FIELD	L.Comas-4	557	Fairfield-Golden Type	M.E.Toledo
2L	9L	5P	5L	11	LA EDIT	J.Cavallaro	557	Niquel-Cold Coque	F.H.Suárez
6P	7P	8S	7L	12	TERRIBLE GLORY	C.Quiles	557	Share the Glory-Dislella	J.E.Ramos

Cand.: DAME D'OR (8) — Enem.: Gran Promesa (6) — Sport: Terrible Glory (12)

4ª CARRERA — Pr. BLANCHE (Fin. Ap. Doble - Com. Ap. Doble) - 1.100 Mts. — A las 17.30

(APUESTAS A GANADOR, SEGUNDO, TERCERO, EXACTA, IMPERFECTA Y TRIFECTA - Triplo 1er. Pase)

4 ULT.PERF.					ANOTADOS	JOCKEY	e/k.	PADRE-MADRE	CUIDADOR
0L	7L	1L	8L	1	FREE MUSIC	M.Guzmán-3	457	Freelancer-Fa Mayor	H.O.Fuentes
3L	8L	5L	7L	2	PERALTA	Osvaldo Pró-4	457	Maximilian-Ocean Ride	B.J.Fernández
5L	1L	3L	7P	3	DORA ROCK	J.Arana	457	Rockville-Dora Hylton	H.J.Benesperi
4L	2L	3L	4L	4	SHY BATICUEVA	L.Alday-4	457	Shy Tom-Batty Fabulosa	J.C.Cepeda
4S	3S	4L	3L	5	FAX YEV	V.Cortella-4	457	Fadeyev-Fax Message	J.A.Colucho
0S	7P	5L	2L	6	LA CALESITA	C.Quiles	457	J. Prospect-Next	F.A.Martucci
6L	1L	6L	1L	7	RASTITA	L.Comas-4	457	Candy Stripes-Ringarole	C.R.Sanguinetti
4S	5P	1P	7P	8	FILLE BOMBA	X.X.	457	Bombazo Toss-F. Champagne	A.Palomo
1L	6L	2L	5L	9	CORSA SAB	J.Bone-4	457	Il Corsaro-Sabac	M.E.Toledo
2S	1P	3L	1L	10	GUN MACHINE	X.X.	457	Lode-Subversion	M.S.Sueldo
7L	1S	6P	9L	11	MONTMELO	V.Sánchez	457	El Aventurado-Modena	L.H.Pavarini
1L	6L	6L	6L	12	SUN MAX	N.Salazar	457	Maximilian-Over Sun	B.D.Cabello

Cand.: RASTITA (7) — Enem.: Gun Machine (10) — Sport: Fax Yev (5)

5ª CARRERA — Pr. VENGADORA (Fin. Ap. Doble - Com. Ap. Doble) - 1.600 Mts. — A las 18

(APUESTAS A GANADOR, SEGUNDO, TERCERO, EXACTA, IMPERFECTA Y TRIFECTA - Triple 1er. Pase)

4 ULT.PERF.					ANOTADOS	JOCKEY	e/k.	PADRE-MADRE	CUIDADOR
5S	3L	3L	6P	1	ELEYA	Ch.Domínguez	356	Seaborg-Mackie Doodie	E.A.López
9L	0L	0L	0L	2	OPERA VICTRESS	Osvaldo Pró-4	356	Opera Score-The Victory	E.Brown
—	—	—	4L	3	BOUCLETTE FITZ	E.Gramática	356	Fitzcarraldo-Cambriole	J.C.E'choury (h)
—	—	9P	7S	3a	VICTORY FARM	D.Lemos-4	356	Victory Speech-Saldemir	M.A.García
—	—	—	0L	4	SEÑAR LA BOMBA	A.Irastorza	356	Bombazo Toss-Grande Seña	D.H.Musachio
3L	3L	5L	3L	5	CHANCE BORDEAUX	A.Rivero	356	Bordeaux Bob-M. Chance	H.Martínez
2P	4P	4P	3L	6	MORNING YEV	L.Comas-4	356	Fadeyev-Morning Pleasure	M.A.Andreoni
7L	0L	0L	0L	7	POLEDRA	L.Ferreyra-4	356	Marlin-Frau Malva	H.A.Hernández
4L	9L	7L	0L	8	CHITAL	R.Villagra-3	356	Portoferraio-Chupine	R.Pereyra
9L	5L	2L	2L	9	ABLOON PARADE	E.Tejedor	356	Parade Marshal-Spy Bid	J.C.Mirasso
5S	3L	6L	6S	10	EXTRA RIDE	Julio Torres	356	Ride the Rails-Exhaustiva	F.E.Giuliano
4L	5L	5L	3L	11	NENUCA YPO	M.Bértulo-3	356	Distinct Realty-La Fugada	J.Cacciavillano

Cand.: BOUCLETTE FITZ (3) — Enem.: Eleya (1) — Sport: Abloom Parade (9)

6ª CARRERA — ESPECIAL BRANDING (Fin. Ap. Doble - Com. Ap. Doble) - 2.100 Mts. — A las 18.30

(APUESTAS A GANADOR, SEGUNDO, TERCERO, EXACTA, IMPERFECTA Y TRIFECTA - Cuaterna 1er. Pase)

4 ULT.PERF.					ANOTADOS	JOCKEY	e/k.	PADRE-MADRE	CUIDADOR
0L	5L	9L	3L	1	FOGON CORTO	G.Mansilla	651	Fogonazo Press-Cape Corta	D.C.Pereyra
1L	3L	1L	0L	2	OSSAMA	W.Aguirre	448	Vigorous Toss-P.Marta	E.Mercado
1L	2L	1L	1L	3	CERVOISE	A.Marinhas	554½	Beau Sultan-Cerventes	L.J.Parisi
2L	3L	0L	0L	4	SKYTOWN	M.Bértulo	551	Ciptown-Standart Rose	N.H.Barragán
1P	5S	1L	1L	5	POTRO DAM	J.Medina	553½	Potrillón-Damma	V.W.Reviriego
6L	0P	0P	5L	6	CRISTALLIER	O.Zárate	755½	Payant-Cristallerie	L.A.Argüello
3L	4L	2L	4L	7	GRAN PUNTERO	N.Oviedo	551	El Gran Flaco-Pegatodas	C.R.Sanguinetti
0S	1P	4P	2L	8	POTRICOX	J.Noriega	653½	Potrillazo-R.Why	J.A.Vescia
0L	5L	8L	9L	9	EGINOBLE	L.Sosa	757½	The Watcher-Egitona	N.E.J.Noto
9L	1L	1L	0L	10	BAKO RUSO	E.Gramática	455½	Sovietico-Caribean Ball	J.C.Mirasso
3P	1P	7P	0P	11	GILERO TOSS	M.Paganelli	551	Nippon Toss-Good Pay	A.E.Caliva
5S	5L	4L	4L	12	LA GRAN SULTANA	L.Alday	550½	Beau Sultan-Cirse	H.J.Benesperi
6S	7L	3L	9S	13	POTRO SOL	E.Recuero	451	Potrillon-Sun Girl	N.A.González

Cand.: CERVOISE (3) — Enem.: Potro Dam (5) — Sport: Potricox (8)

7ª CARRERA — Pr. RACKAROCK (Fin. Ap. Doble - Com. Ap. Doble) - 1.000 Mts. — A las 19

(APUESTAS A GANADOR, SEGUNDO, TERCERO, EXACTA, IMPERFECTA Y TRIFECTA)

4 ULT.PERF.					ANOTADOS	JOCKEY	e/k.	PADRE-MADRE	CUIDADOR
2L	4L	4L	3L	1	GUSTAVIA	L.Stoppini	457	Vigorous Toss-Chevrelius	A.O.Pappaterra
—	—	—	—	2	MARIA'S ROCK	J.Bone-4	457	Rockville-Jorbi's Jack	C.A.Forchetti
9L	0L	5L	7L	3	CARIHUE	L.Paredes-4	457	Praising-Cablegráfica In	L.A.Argüello
—	—	5S	0S	4	SPRING TYPE	M.Pele'nelli	457	Cameo Type-Springius	U.R.Giorgi
6L	6L	6L	4L	5	CHOCHINA	A.Barrios	457	Maximilian-Una Ruleta	F.G.Ayala
—	—	7L	7L	6	LOLA BALL	G.Hahn	457	Double Paid-Pink Ball	M.A.S.Loza
—	—	0P	0S	7	RINGA LAND	J.L.Barrera-4	457	Level Land-Greenring	C.A.Redondo
—	—	9P	7P	8	CON PICARDIA	C.Quiles	457	Payant-Caroile	J.E.Ramos
7L	9L	8L	8L	9	CANDY KOSH	D.Cantero-4	457	Oshkosh-Landslide	L.S.Nievas
—	—	—	—	10	JERARQUIZADA	Dudosa	457	Payant-Jacara	J.A.Prá
—	—	—	—	11	MARIA FLORENCIA	J.Lufrano-3	457	Rinconazo-Villa Devoto	J.O.García
0L	6L	3L	1P	12	TARAREA	No correrá	457	Hidden Prize-Tanza	C.E.Rosas

Cand.: GUSTAVIA (1) — Enem.: Spring Type (4) — Sport: Lola Ball (6)

8ª CARRERA — Pr. POLYMELUS (Fin. Ap. Doble - Com. Ap. Doble) - 1.600 Mts. — A las 19.30

(APUESTAS A GANADOR, SEGUNDO, TERCERO, EXACTA, IMPERFECTA Y CUATRIFECTA - Triple 1er. Pase)

4 ULT.PERF.					ANOTADOS	JOCKEY	e/k.	PADRE-MADRE	CUIDADOR
8L	5L	8L	5L	1	FULL BORDEAUX	J.Vallejos-4	554	Bordeaux Bob-Mat's Spa	A.O.Marozzi
—	5P	1P	4L	2	POTRICLEVER	L.Alday-4	555	Potrillazo-Instant Illusion	M.E.Toledo
3L	2P	4L	0L	3	BONIFACE	J.Cavallaro	655	Ride The Rails-Balcanica	D.D.Domínguez
7L	9L	7L	5L	4	ZAPPING	J.Carrizo-2	557	Serevac-Very Winner	R.Galzagorri (h)
5S	6P	3P	3L	5	ROBBER EXPRESS	G.Solis	557	L'Express-Summer Blossom	A.Maugeri
0L	7L	0L	0L	6	EL ARDILOSO	V.Sánchez	557	Espacial-Scuby Doo	F.H.Suárez
7L	3L	1L	8L	7	NUBOSO RAK	A.Rivero	557	Mubarak-Memory	I.U.Rivero
7L	5L	4L	8L	8	POTRO POL	A.Olivera	557	Potrilloon-Poltergeits	R.A.Torres
6P	0P	0L	0L	9	EXPRESS ALE	L.Sotelo-4	655	L'Express-Prensadora	A.H.Aldasoro (h)
2P	1P	8L	0L	10	ARRESTADO	A.Tajomisski	755	Slewsville-Por Bulerias	G.O.Gutiérrez
2P	1L	4L	6L	11	MEGA BOB	C.Fernández	557	Banner Bob-Megan	M.L.Salguero
2L	5L	2L	2L	12	ORIENTE	L.Comas-4	557	Parade Marshal-Odesa	A.Sambucetti
6L	9L	2S	1L	13	RUMOR	no correrá	557	Rampart Road-Elizabetha	E.A.Mondazzi

Cand.: ORIENTE (12) — En.: Robber Express (5) — Sp: Nuboso Rak (7) — Lan.: Potriclever (2)

9ª CARRERA — Pr. TORPILLE (Fin. Ap. Doble - Com. Ap. Doble Extra) - 1.400 Mts. — A las 20

(APUESTAS A GANADOR, SEGUNDO, TERCERO, EXACTA, IMPERFECTA Y TRIFECTA)

4 ULT.PERF.					ANOTADOS	JOCKEY	e/k.	PADRE-MADRE	CUIDADOR
2L	0P	2L	0L	1	IMPERDIBLE	O.Zárate	557	Slew Gin Fizz-Impulsiva	L.A. Argüello
3P	0P	1P	1P	2	MISS TALK	A.Glades	557	Con'tial Talk-Miliquera	H.S.Vilches
0L	5P	6L	0L	3	BANNER NEW	H.Perazzo R.-4	655	Banner Bob-Persuadida	M.F.De Rose
2L	0L	6L	1L	4	TIJERITA WEST	L.Ferreyra-4	655	Westbridge-La Tijerita	A.Ojeda
8L	3L	8L	0L	5	RADICAL CHIC	A.Rivero	557	Sonus-Rage Of Angeles	H.J.Oliva
4L	8L	2L	5L	6	GREY DROP	L.Alday-4	557	Grey Owl-Cochevira	E.R.Pachamé
7L	4S	3L	2L	7	LA METODICA	L.Ceballos-4	655	Rainbow Corner-La Lógica	J.A.Fren
2L	0S	1L	4L	8	PAPPATERRA	L.Stoppini	557	Vigorous Toss-Chevrelius	A.O.Pappaterra
6L	4L	4L	0L	9	HEROICA BLACKY	V.Cortella-4	655	Heroic Spirit-Abonada	A.Del V.Jerez
3P	1S	8S	2L	10	ABANDERA EXIT	L.Carabajal	557	Atlantic Exit-Bicochera	P.A.Carrizo
9L	2L	5L	0L	11	LA DECENTE	L.Comas-4	557	El Aventurado-Hisnala	O.E.Yedro
9L	0L	7L	9L	12	LUNA NUEVA	A.Marinhas	557	El Meteoro-Luna de Agua	A.W.Aguiar (h)
1L	8S	8P	9L	13	SENSUAL II	M.Bértulo-3	655	Kitwood-Searching	L.R.Haedo

Cand.: MISS TALK (2) — Enem.: Imperdible (1) — Sport: La Metódica (7)

10ª CARRERA — Pr. BLANDFORD (Fin. Ap. Doble Extra) - 1.200 Mts. — A las 20.30

(APUESTAS A GANADOR, SEGUNDO, TERCERO, EXACTA, IMPERFECTA Y CUATRIFECTA)

4 ULT.PERF.					ANOTADOS	JOCKEY	e/k.	PADRE-MADRE	CUIDADOR
0L	9L	0P	9L	1	COURTLOVER	H.Figueroa-3	655	Caro Lover-Courtesy	J.C.Fiol
1L	0L	0L	0L	2	OPUS RAMA REX	M.Guzmán-3	557	L'Express-La Corazonada	R.A.Ponce
0L	8L	0L	0L	3	BAMBINO TYPE	V.Sánchez	755	Cameo Type-Mer Bambina	J.A.Montemuro
0L	0L	5P	6L	4	ROGER VELOSS	R.Velata-3	655	Speedy Toss-Ma Ginger	J.C.Arévalo
8L	5L	7S	9L	5	REY MAXIMO	G.Enríquez	557	Don Hernando-Red Cherry	J.A.Prá
4L	6L	6L	0L	6	BANDOLERO IRIS	G.Mansilla-4	557	Rampart Road-Banda	J.C.Tocci
5S	3L	6S	6L	7	DRAGO DEER	L.Comas-4	557	Jadeer-Zingara	M.E.Fernández
5S	5L	8L	0L	7a	GRINGO MATUCHO	A.Yllodo	557	Jadeer-Man' Life	G.H.Pricolo
5P	2L	3L	5L	8	TROIS TEMPS	L.Alday-4	554	Binario-Trumpet	M.E.Goicoechea
0P	1S	5L	6P	9	PELUSA TOM	J.Cabral-3	557	Shy Tom-Ma Peine	M.A.Lugo
5L	2L	0L	5L	10	BOMBITA KOSH	A.Marinhas	554	Oshkosh-Good Wave	B.D.Cabello
0L	2L	6L	2L	11	ACLAMADO	L.Villalba	557	Fadeyev-Andrea Ve	M.C.González
9L	0L	0L	0L	12	DON DON MIGO	X.X.	755	Rudy's Fantasy-Panadería	N.V.Pineda
7L	1L	7L	9L	13	FAR FAST	M.Bértulo-3	557	Con'tial Talk-Facista	F.A.Quinteros
6P	6L	7L	6L	14	RICARDO O REI	R.Nis-2	655	St.Jovite-Alem Da Lenda	M.A.Vidarte

Cand.: ACLAMADO (11) — En.: Pelusa Tom (9) — Sp: Drago Deer (7) — Lan.: Trois Temps (8)

LOTO: QUEDO TODO PARA LA PROXIMA

Sigue la racha adversa con el Loto. Anoche volvieron a quedar vacantes las principales modalidades en el sorteo 968. En la jugada Tradicional el premio vacante fue de **1.679.267 pesos**, mientras que en la modalidad Desquite, la suma sin dueño ascendió a **2.905.111 pesos**. Por otra parte, cinco apostadores recibirán 16.387 pesos cada uno por haber obtenido cinco aciertos en la modalidad "Sale o sale".

Asimismo, en el premio especial La Yapa hubo tres ganadores con seis aciertos que recibirán 33.333 pesos y 490 con cinco aciertos, que obtendrán 490 pesos cada uno.

Además, en la jugada Tradicional se registraron tres tarjetas con cinco aciertos cuyos dueños percibirán 3.217 pesos y 248 con cuatro aciertos, que se adjudicarán 19 pesos cada uno.

Las autoridades de la Lotería Nacional informaron que para la jugada del próximo domingo calculan un pozo del orden de los 4.900.000 pesos.

TRADICIONAL

05 08 20 33 36 38

DESQUITE

19 24 25 33 36 39

SALE O SALE

01 02 08 14 23 44

QUINI SEIS: TAMPOCO HUBO GANADORES

En el Quini Seis siguen tirando "barraca". El sorteo tradicional dejó vacante un primer premio de **2.607.221 pesos**, mientras que en La Segunda Vuelta el pozo vacante fue de **3.128.765 pesos**. Asimismo, la Revancha dejó para la próxima **5.685.973 pesos**. Por otra parte, dos apostadores recibirán 51.118,56 pesos cada uno al haber obtenido cinco aciertos en "El Quini que siempre sale".

En un sorteo extra de 300.000 pesos con las 18 bolillas sorteadas, 518 apostadores ganaron 579,15 pesos al acertar seis números. Además, en la modalidad tradicional se registraron 19 tarjetas con cinco aciertos, con una recompensa de 253,84 pesos cada una, mientras que 846 apostadores ganaron 4 pesos cada uno por haber acertado cuatro bolillas. En el sorteo La Segunda Vuelta, cuatro apostadores ganaron 1.205,74 pesos cada uno al acertar cinco números, mientras que se registraron 347 tarjetas con cuatro, con una recompensa de 6,39 pesos para cada una.

TRADICIONAL

07 11 14 27 29 41

SEGUNDA VUELTA

03 09 12 23 42 43

REVANCHA

04 07 10 32 35 36

SIEMPRE SALE

10 16 30 31 34 42

QUINIELA

(Sorteo Matutino de Ayer) — Clave de letras: J-B-T-T

1º.....4882	6º.....4056	11º.....9336	16º.....3025
2º.....6540	7º.....1146	12º.....1401	17º.....2545
3º.....6457	8º.....8396	13º.....1685	18º.....7622
4º.....2056	9º.....8800	14º.....6895	19º.....6491
5º.....8443	10º.....3781	15º.....2528	20º.....4436

PROVINCIA

(Sorteo Matutino de Ayer)

1º.....9375	6º.....4703	11º.....8906	16º.....9381
2º.....1066	7º.....1418	12º.....8787	17º.....2566
3º.....9650	8º.....8699	13º.....3841	18º.....7226
4º.....6104	9º.....7396	14º.....6206	19º.....1073
5º.....0179	10º.....6219	15º.....2284	20º.....6866

QUINIELA POCEADA

1º.....08	6º.....25	11º.....49	16º.....71
2º.....14	7º.....26	12º.....50	17º.....77
3º.....15	8º.....32	13º.....52	18º.....86
4º.....16	9º.....42	14º.....65	19º.....97
5º.....24	10º.....45	15º.....67	20º.....98

Letras: L-V-V-Z

Con ocho aciertos: Vacante: $ 253.682,80

Con siete aciertos: Vacante: $ 14.362,38

Con seis aciertos: 23 ganadores: C/una: $ 224,64

QUINIELA

(Sorteo Vespertino de Ayer) — Clave de letras: A-B-G-T

1º.....1881	6º.....5689	11º.....9549	16º.....7576
2º.....0526	7º.....7324	12º.....0915	17º.....8765
3º.....6163	8º.....8369	13º.....0058	18º.....1834
4º.....9552	9º.....3219	14º.....0351	19º.....0611
5º.....7628	10º.....7715	15º.....2324	20º.....1963

PROVINCIA

(Sorteo Vespertino de Ayer)

1º.....3877	6º.....0895	11º.....9837	16º.....2945
2º.....4286	7º.....3122	12º.....9728	17º.....2141
3º.....8107	8º.....5375	13º.....2322	18º.....4327
4º.....1246	9º.....6175	14º.....1150	19º.....9680
5º.....4416	10º.....7464	15º.....8253	20º.....8315

SOLIDARIA: 17247 (46)

QUINIELA

(Sorteo Nocturno de Ayer) — Clave de letras: L-V-V-Z

1º.....6286	6º.....1442	11º.....3649	16º.....5526
2º.....2416	7º.....0898	12º.....3177	17º.....4832
3º.....4097	8º.....5608	13º.....4014	18º.....1971
4º.....4215	9º.....9697	14º.....9367	19º.....6325
5º.....2524	10º.....5525	15º.....7850	20º.....5765

PROVINCIA

(Sorteo Nocturno de Ayer)

1º.....8144	6º.....4478	11º.....9390	16º.....1459
2º.....7085	7º.....6896	12º.....4319	17º.....4483
3º.....6400	8º.....3810	13º.....6360	18º.....1265
4º.....0908	9º.....0048	14º.....5370	19º.....8052
5º.....4278	10º.....3660	15º.....6727	20º.....2914

POZO ESTIMADO

$ 200.000.-

Sortea el Viernes 6 de Diciembre de 2002
Véalo por Canal 7

MONTEVIDEO

(Sorteo de Ayer)

1º.....663	11º.....514
2º.....110	12º.....515
3º.....176	13º.....104
4º.....503	14º.....063
5º.....447	15º.....485
6º.....417	16º.....292
7º.....146	17º.....344
8º.....320	18º.....495
9º.....053	19º.....162
10º.....796	20º.....995

MIENTRAS GIRA EL GLOBO

HOY: QUIN. MONTEVIDEO - 20 PREMIOS - 18 Hs.

HOY: QUIN. NACIONAL - 20 PREMIOS - 14, 17.30 y 22 Hs.

Favoritos a la grande	El dato de CRONICA
04 39 77	11 49 69

HOY: QUIN. BONAERENSE - 20 PREMIOS - 14, 17.30 y 22 Hs.

Favoritos a la grande	El dato de CRONICA
20 30 89	04 19 92

CORDOBA

(Sorteo de Ayer)

1º.....35539	11º.....16531
2º.....15688	12º.....34426
3º.....31204	13º.....21218
4º.....11122	14º.....24065
5º.....25173	15º.....01601
6º.....44800	16º.....25056
7º.....05196	17º.....49769
8º.....34787	18º.....48194
9º.....25996	19º.....37819
10º.....29056	20º.....11706

Lotería de la Provincia

La emoción de jugar y ayudar

los que juegan,
los que estudian,
los que crecen,
los que necesitan,
los que dan.

Crónica con Ritmo

"Pampita" Bailó con Yerba Brava

EL GRUPO CAUSO SENSACION EN EL CASAMIENTO DE LA MODELO

Yerba Brava fue confirmado el sábado 30 de noviembre como el grupo "top" para un sector de la sociedad en el que se codean millonarios, empresarios, polistas y altas figuras de la moda. No sólo porque fue el grupo contratado especialmente para la fiesta de casamiento de la modelo **Carolina "Pampita" Ardohain y Martín Barrantes**, sino por todo lo que le tocó vivir durante y después del show. Nadie dejó de bailar cuando tocaba y fue evidente que la gran mayoría de los presentes conocía sus temas.

Los integrantes del grupo no podían creer que la mismísima "Pampita", acompañada por quien hoy es su marido, hubiera ido a la oficina de "Púa producciones" para contratarlos. Como tantas jovencitas a lo largo del país, una de las modelos más cotizadas de la Argentina se declaró fanática de esta banda tropical, ubicada entre las pioneras de la "cumbia villera" y que hoy por hoy está incursionando en otros ritmos.

"Pampita" y Martín Barrantes saludaron al grupo por la tarde, ya casados, en la estancia "El Pucará", de la familia del novio (en Tres Lomas, cerca de la ciudad bonaerense de Trenque Lauquen), cuando los músicos fueron a probar el sonido. Entonces también redondearon lo que sería una parte del show musical, que fue una absoluta sorpresa para todos los invitados.

La fiesta se desarrolló en una enorme carpa acondicionada especialmente y el escenario se armó a un costado, pero disimulado por una tela. En determinado momento se anunció que Martín Barrantes, amante de la música, había armado un grupo y que quería presentarlo. Entonces se descorrió el "telón" y apareció el flamante marido de "Pampita" luciendo una remera de Yerba Brava y, micrófono en mano, comenzó a cantar "El pibe cantina", el primer gran éxito del grupo.

Enseguida subió también "Pampita" al escenario y luego ella cantó "Vamos a bailar", el tema que más le gusta. La modelo y Barrantes ya no se bajaron del escenario. En determinado momento se sumó a ellos el modelo **Iván de Pineda**, que también conocía de memoria todos los temas de Yerba. Abajo bailaban desenfrenadamente **Huberto Roviralta, Pancho Dotto** y todo su elenco de modelos, entre otros.

Según trascendió, muchos grupos -incluidos algunos de primerísimo nivel- se ofrecieron para tocar (y gratis) en el casamiento de "Pampita", pero ella sólo quiso a uno, Yerba Brava, al que le pagó el show. El grupo le dedicó toda la noche y le regaló el Disco de Oro que había recibido días antes de la compañía por las ventas de su última placa, grabado en vivo. Fue firmado por todos los músicos. La modelo lloró, emocionada, cuando se lo entregaron. En ese momento lucía una remera de Yerba sobre su vestido de novia.

Más tarde, los músicos de Yerba Brava presentaron a sus colegas de Rastafá -que hicieron temas de su primer disco-, y luego disfrutaron de la fiesta con todos los invitados. Acostumbrados al asedio de la gente, especialmente de las jovencitas, igual se sorprendieron por el fervor de la gente, entre ellos de muchas modelitos. Por eso, también para ellos fue una noche inolvidable.

SE COMENTA QUE

...Miguel "Conejito" Alejandro le puso experiencia, corazón y mucha plata al nuevo disco de Banda XXI, el grupo que produjo en su Río Cuarto natal y que en pocos años se convirtió en gran sensación en casi todo el país. La idea del cantante es que con esta placa la banda termine de conquistar las zonas que le faltan y se convierta en número uno absoluta.

***

...Leader Music espera ansioso la salida del nuevo disco de Leo Mattioli, previsto para 15 días y asegura que están muy avanzadas las negociaciones para renegociar el contrato que los une. Ayer hubo una reunión en el sello por este tema, con la participación del cantante y su representante, Marcelino Pandiani.

***

...el vocalista santafesino debía someterse ayer a una sesión fotográfica para elegir luego el arte del disco, pero como tuvo erupciones en la cara no se podía afeitar y todo quedó para la semana próxima.

***

...la gente de Yerba Brava organizó "La noche soñada", un concurso destinado a las fans del grupo, quienes deben llamar de lunes a viernes a la oficina del representante (4371-3435), sólo de 14.30 a 15.30 y elegir con qué integrante quieren pasar su "noche soñada". A quien llame le pedirán los datos y le darán un número para el sorteo a realizarse el 25 de diciembre y cuyo resultado será publicado en "Crónica con Ritmo" el jueves 26. También se podrán anotar por correo electrónico en puaproducciones@sinectis.com.ar. La "noche soñada" se concretará el lunes 30.

***

...hoy cumple años Fabián Gamarra, representante de Yerba, y hasta ayer no sabía que haría hoy con su vida. En la oficina le cantaban: Pibe cantina, pagate un asado...

***

...Marcelo "El tigre" Romero y Omar Lucena armaron un fin de semana especial para Rescate, de San Martín, con todos los ritmos y grandes figuras. Para mañana, La Nueva Luna y Banda XXI, y para el sábado, "Viva Santiago", con El Quinteto Imperial, Jorge Véliz y Los Bony's.

GUIA DE BAILES

FANTASTICO
Av. Rivadavia 3475
Plaza Once
Viernes 6: DANIEL AGOSTINI • PIBES CHORROS. **Sábado 7:** BANDA XXI • SABROSO • CACHUMBA.

METROPOLIS
Santa Fe 4389 - Plaza Italia
Jueves 5: LOS GEDIENTOS DEL ROCK. **Viernes 6:** MARCELINO. **Sábado 7:** Grupo DAMAS GRATIS • PIBES CHORROS. **Domingo 8:** RECOMBO.

POPULARISIMO BAILABLE
Bmé. Mitre 2737 - Plaza Once
Jueves 5: BETO ORLANDO. **Viernes 6:** SONORAMICO • CACHACA. **Sábado 7:** CACHUMBA. **Domingo 8:** DAMAS SIN CARGO TODA LA NOCHE, CABALLEROS PUERTA LIBRE.

INVASION
Ruta 3, Kilómetro 23
Isidro Casanova
Viernes 6: PIBES CHORROS. **Sábado 7:** BANDA XXI.

ANABEL
El Angel
Contrataciones: 4639-5200

A RADIOS Y TV DE TODO EL PAIS
Para participar de los Premios Tauro's, teatro Premier, 10 de enero de 2003
llamar al (011) 4371-7186

ANGEL TROPICAL

Creció junto a maestros de la talla de **Angel Mahler** y **Pepito Cibrián**, participó en musicales internacionales como **"Drácula"**, **"Mi Bella Dama"** y **"El Jorobado de París"**, trabajó en **"Chiquititas"** y, contratada por Televisa, fue la voz protagónica de la banda original de sonido de una novela muy taquillera en México: "Primer Amor". Pero **Anabel** ("El Angel") desechó nuevas ofertas de la cadena Televisa y seducida por la cachaca mexicana quiso hacer realidad el sueño del disco propio, que se concretó este año y le está dando muy buenos réditos en el ambiente tropical y bolichero. De la mano de Diego Porta (productor ejecutivo) y basándose en una idea de Asdrúbal Collado, salió a la luz a través del sello Argentina Musical. En su banda tiene como primera trompeta a Miguel Angel Talarita (sesionista de **Los Pericos** y **Marcela Morelo**) y de su actual disco se destaca el tema **"Todos se Mueven"**. Recientemente realizó una gira por el norte del país y Uruguay. Ya está grabando nuevos temas para el verano, entre ellos "Agüita Loca", que ya suena en la **Costa Atlántica**, **Chile** y **Punta del Este**.

Humor, Música, Radio y Premios

El humorista y empresario **Ariel "Jaimito" Avila** (aquí junto a su novia, **Mónica Rossano**, de las **Tops Shows**) es uno de los responsables de la entrega de los premios **Tauro's** (10 de enero próximo en el teatro Premier) y, al margen de la petit-revista que realiza en el Teatro del Centro (Sarmiento al 1200), prepara un humorístico-musical que saldrá próximamente en importante canal de trascendencia nacional. Descubierto por **Pepe Parada** y consagrado junto a **Quique Dapiaggi**, Jaimito Avila representa hoy a varios artistas de la movida (**Darío, Pichi Landi** y **Jorge "Muñeco" Daniel**, entre otros). Además, este sábado al mediodía tendrá una reunión con directivos de la AM 680, Radio Melody, adonde podría llevar el tradicional programa "Arrastrando la alpargata", un recordado éxito en la zona oeste.

MODELO Y CANTANTE

Tiene 19 años, es modelo y para la próxima semana se anuncia -a través de Tauro's Records- la aparición de su primer compacto. Se llama **Marilyn**, vive en la ciudad de Zárate y, según empresarios que presenciaron la grabación, la chica dará que hablar.

Montes-Bradley Estrena un Documental Sobre Aspectos Inéditos del Célebre Autor de "Rayuela"

VIDA Y OBRA DE CORTAZAR

El cineasta y productor **Eduardo Montes-Bradley** estrenará hoy en Buenos Aires su filme **"Cortázar, apuntes para un documental"**, en el que aborda aspectos relevantes de la vida y la obra del célebre escritor argentino **Julio Cortázar**, pero además promueve una nueva discusión sobre los compromisos políticos del autor.

Se trata de una acabada investigación que incluye una decena de testimonios, fotos y películas de archivo inéditas, en la que Montes-Bradley retoma la idea sobre la existencia de dos Cortázar supuestamente opuestos: el talentoso escritor de clase media, que ama el jazz y el confort de su hogar parisino, y el intelectual comprometido con la revolución.

"La revolución cubana funcionó como una de las bisagras del siglo en el pensamiento latinoamericano. A partir de eso hay una construcción que se hace de un Cortázar reaccionario, lo cual es un error garrafal, y un Cortázar progresista. Como si hubiera un Cortázar bueno y otro malo", indicó el cineasta en relación a esa dicotomía impuesta sobre la figura del escritor.

Montes-Bradley, quien ahora prepara la edición de un libro biográfico sobre los primeros 40 años de vida de Cortázar, recordó una declaración que el propio autor hizo en 1977: **"Me siento como el doctor Jeckyll y míster Hyde. Jeckyll es el que quiere hacer algo bueno por el mundo, y Hyde es el que se queda en su casa tomando whisky, fumando cigarrillos, escuchando jazz, y no quiere que lo molesten".**

"Hay dos Cortázar, aseguró el director, que recorrió el mundo buscando las huellas del autor de obras tan distintas como 'Rayuela' y 'El libro de Manuel', y en ese sentido añadió: 'Cada vez que quiero hablar de Cortázar se plantea esta dicotomía entre un Cortázar comprometido con la revolución y otro que no'".

Los testimonios que van delineando la personalidad de Cortázar en el documental son los de Horacio González, Claribel Alegría, Manuel Antín, Ernesto Cardenal, Ismael Viñas, Carlos Montemayor, Rolo Diez, Sergio Ramírez, Liliana Hecker, Hugo Gutiérrez Vega, Tomás Abraham, Daniel Guebel, Alejo Carpentier, Octavio Paz, Osvaldo Bayer, Juan Madrid, Bruno Arpaia y Juan Carlos Onetti.

Para enriquecer y contrastar todas esas palabras, e incluso para entablar un proceso dialéctico con ellas, el director sumó fotografías y entrevistas filmadas a Cortázar, pero además revela al público una serie de filmes hogareños de Súper 8 milímetros en los que Cortázar y sus amigos asumían ocasionalmente los papeles de camarógrafo, director o actor.

El documental también aborda algunos rasgos del estilo de Cortázar, su fascinación por la búsqueda de las fisuras en las paredes del mundo real, la admiración que sentía por la revolución cubana, su vida en Europa, sus amores, y establece un paralelo entre imágenes de películas sobre el doctor Jeckyll y mister Hyde y esos dos Cortázar que supuestamente coexistían dentro de la misma persona.

Antes de encarar este filme sobre Cortázar, Montes-Bradley había realizado los documentales "Los cuentos del timonel", "Harto the Borges" y "Soriano", y las películas "Punk vacation" y "Smooth talker".

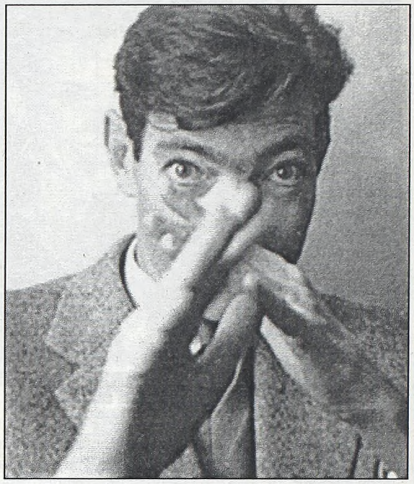

Julio Cortázar, sus testimonios en el filme.

Homenaje al Poeta Horacio Ferrer

La Cámara de Diputados de la Nación le rendirá un homenaje a la trayectoria del escritor y poeta **Horacio Ferrer** el próximo lunes a partir de las 19 en el Salón de los Pasos Perdidos del Congreso con **entrada gratuita**.

El homenaje contará con la participación de artistas que encontraron en la obra de Ferrer una pieza fundamental de su repertorio como **María Graña, José Angel Trelles, Julia Zenko, Horacio Molina, Guillermo Fernández y el dúo Osvaldo Montes-Aníbal Arias**, quienes se darán cita en este encuentro.

Ferrer, nombrado **Ciudadano Ilustre desde 1992**, junto a Astor Piazzolla -con quien escribió durante veinte años- desplegó su peculiar imaginario "Balada para un loco", "Chiquilín de Bachín", "La bicicleta blanca" y "Libertango", que constituyeron un éxito resonante con un lenguaje que lo distingue de cualquier otro letrista.

Entre un extenso número de obras, como la operita "María de Buenos Aires", "Oratorio Carlos Gardel" y "El pueblo joven", presentaciones y premios en varios países, Ferrer colaboró con importantes artistas del género como **Roberto Grela, Leopoldo Federico, Raúl Garello, Horacio Salgán, Atilio Stampone, Tarantino y Jairo**, entre otros.

Con diez libros esenciales, es creador desde 1953 de la moderna historiografía del tango de la Argentina y en 1990 de la Academia Nacional del Tango de la Argentina y de otras quince academias en diversos países.

Ferrer recibirá el próximo lunes 9 el merecido reconocimiento que el Congreso de la Nación le rendirá junto a grandes artistas y entrañables amigos.

La organización del tributo estará a cargo del PAEP (Plan de Acrecentamiento de la Eficiencia Parlamentaria) dependiente de la Secretaría Parlamentaria de la Cámara de Diputados de la Nación.

Tributo a Mario Clavell

La Sociedad General de Autores de la Argentina **(Argentores)** rendirá mañana, en su sede central del Barrio Norte porteño, un homenaje al célebre autor y cantante **Mario Clavell**.

El tributo al autor y cantante es organizado por la Comisión de Cultura de Argentores, y tendrá lugar mañana, desde las 19.30, en la sala Gregorio de Laferrere de la sede de la entidad sita en Pacheco de Melo 1820, con entrada libre y gratuita.

En el transcurso del tributo a Mario Clavell, el propio artista recordará anécdotas de su vida y brindará un reportaje abierto que será conducido por **Carlos Garaycochea**.

La exitosa carrera del homenajeado comenzó en 1944, cuando el tenor mexicano **Juan Arvizu** estrenó una de sus primeras canciones.

Clavell dio inicio allí a un cancionero colmado de éxitos populares que fueron interpretados por prácticamente todos los cantantes y orquestas del país.

A dos años de sus pininos como compositor, le llegaron las primeras ofertas para que él mismo interpretara sus grandes éxitos como, por caso, **"Somos", "Quisiera ser", "Abrázame así" y "La vida va"**, que lo llevaron a actuar en Chile, Uruguay, Perú, Ecuador, Colombia, Venezuela, México, Puerto Rico, España y Estados Unidos.

"Mala Pata"

La superestrella Michael Jackson asistió a la Corte en California, con su pie izquierdo enyesado. El cantante afronta una demanda por 21 millones de dólares.

JULIO BOCCA EN NOCHE BRILLANTE

Julio Bocca y su Ballet Argentino brillaron el martes en una excepcional gala coreográfica en el Luna Park, con estilos de todas las épocas de la danza y con acompañamiento instrumental y vocal con dirección de Julio Vat y con la presencia de la cantante **Amelita Baltar**.

Exponente del gran ballet romántico sur les pointes (sobre puntas para las figuras femeninas), abrió el Coppelia pas de deux con coreografía de A. Lojo según el original de Arthur Saint-León y música de Leo Delibes para el encanto de dos bailarines como Stephanie Bauger y su partenaire Vincenzo Capezzutto.

Luego vino la suite **"Desde lejos"**, del minimalista belga Win Mertens con coreografía de Mauricio Wainrot en el que Bocca y sus estrellas de la compañía al ritmo de un pentagrama que mezcla aires folclóricos y sonidos contemporáneos en cuadros ovacionados por el público con genuinos méritos balletísticos para las figuras femeninas a pied nu (sin puntas).

Bocca y Amelita Baltar al saludar luego de la función.

Después, para completar la primera parte del espectáculo, llegó uno de los famosos "pas de deux" del ballet **"El Corsario"** con coreografía de Lojo según el original de Jules Perrot y música inmortal del francés Adolphe Charles Adam, que sirvió para la elocuencia interpretativa de la etoile Cecilia Figaredo asistida por Hernán Piquín.

En el cierre y a cargo de toda la compañía vino la reposición del ballet **"Boccatango"**, de compositores varios y coreografía de Ana María Stekelman especialmente diseñada para el grupo.

En un cálido y evocativo intermedio vocal instrumental llegó con "Sueños de Juventud", de Enrique Santos Discépolo a cargo de la dúctil Viviana Vigil, y en dúo de voces con Alberto Bianco el clásico tema de "El Viejo Vals", en versión de encantadora y muy romántica lírica ciudadana.

Pero el primer impacto fuerte de la noche del "Boccatango", fue con la pareja de Bocca y Cecilia Figaredo -"primma ballerina" del Ballet Argentino-, en la rítmica del "Invierno Porteño", de las Cuatro Estaciones, de Astor Piazzolla.

El mismo programa se repetirá hoy y el sábado, a las 20 y el domingo, a las 19, con un programa nuevo que va con "Carmen", de Georges Bizet, en versión coreográfica del cubano Alberto Alonso y Tchaikowsky pas de deux en versión de Georges Balanchine, además del Boccatango.

Ruy Guerra con García Márquez

RIO DE JANEIRO, 4 (Télam-SNI).- El cineasta brasileño **Ruy Guerra** volverá a trabajar con Gabriel García Márquez, esta vez en una adaptación de **"La mala hora"**, novela que reveló al mundo al escritor colombiano antes de **"Cien años de soledad"**.

La adaptación está concluida por Guerra y la escritora Tairone Feitosa, que rebautizaron la obra como **"O veneno da madrugada" ("El veneno de la madrugada")**.

Ruy Alexandre Guerra Coelho Pereira Guerra (Ruy Guerra), quien desde los '60 se convirtió en uno de los principales nombres del Nuevo Cine de Brasil a partir de filmes como "Os cafajestes" (1962) y "Os Fuzís" (1964), adaptó a García Márquez en 1983 para el filme "Eréndira".

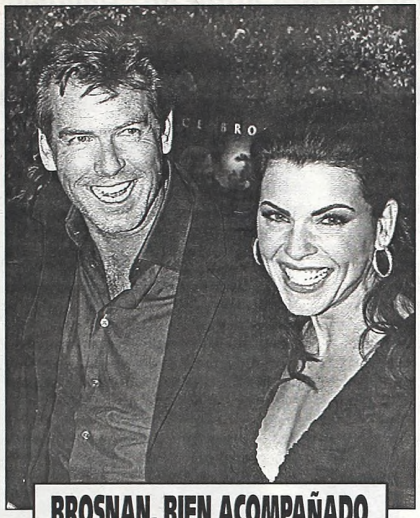

BROSNAN, BIEN ACOMPAÑADO

El actor Pierce Brosnan posa con su coestrella, Julianna Margulies en la premiere mundial de **"Evelyn"**. El filme está basado en la historia de un padre irlandés, quien pelea por la custodia de sus pequeños hijos.

Premios Para el Teatro

DIPLOMAS A LOS MEJORES DEL AÑO PASADO, SEGUN VOTACION DE ACE

La Asociación Cronistas del Espectáculo entregó el martes en el Salón Dorado del teatro Nacional Cervantes, los diplomas a los nominados en las diferentes ternas para los premios ACE a la producción teatral 2001/2002.

Los premios se otorgarán el martes 10 de diciembre, a las 21, en el porteño teatro El Nacional, entre otros:

Las categorías y nominados a los ACE al teatro son los siguientes: - Drama: "Copenhague", de Michael Frayn; "El zoo de cristal", de Tennessee Williams; y "Sonata otoñal", de Ingmar Begman.

- Actor protagónico en drama: Alberto Segado ("Copenhague"), Cutuli ("Finlandia"), y Juan Carlos Gené ("Copenhague").

- Actriz protagónica en drama: Laura Novoa ("El zoo de cristal"), Leonor Manso ("Sonata otoñal"), y Thelma Biral ("Las presidentas").

- Actor de reparto en drama: Diego Peretti ("Nuestro fin de semana"), Héctor Bidonde ("Sonata otoñal"), e Ignacio Gadano ("Finlandia").

- Actriz de reparto en drama: Alicia Berdaxagar ("Copenhague"), Andrea Bonelli ("Finlandia"), y Lucrecia Capello ("La casa de Bernarda Alba").

- Dirección de drama: Alicia Zanca ("El zoo de cristal"), Carlos Gandolfo ("Copenhague"), y Mónica Viñao ("Finlandia").

- Comedia y/o comedia-dramática: "De rigurosa etiqueta", de Norma Aleandro; "Hombre y Superhombre", de Bernard Shaw; "Ojos traidores", de Ricardo Cardoso; y "Te llevo en la sangre", de Mónica Silver.

- Actor protagónico en comedia y/o comedia-dramática: Antonio Ugo ("Ojos traidores"), Gogó Andreu ("Historia de varieté"), Jorge Suárez ("El misántropo"), y Pablo Rago ("Hombre y Superhombre").

- Actriz protagónica en comedia y/o comedia-dramática: Eleonora Wexler ("Hombre y Superhombre"), Mónica Villa ("Ojos traidores"), Silvina Bosco ("De rigurosa etiqueta") y Soledad Villamil ("La venganza de Don Mendo").

- Actor de reparto en comedia y/o comedia-dramática: Alejandro Awada ("La venganza de Don Mendo"), Cutuli ("Historia de varieté"), y Pompeyo Audivert ("Sobremonte, el padre de la patria").

GUILLERMO GALVE CON "VALE TANGO"

El cantante **Guillermo Galvé** en concierto junto a "Vale tango" se presentará mañana y el viernes próximo, a las 21 en el Café Homero, **Cabrera 4946**.

El cantante realizará dos conciertos de despedida del año en el Café Homero junto a la agrupación "Vale Tango" liderada por **Andrés Linetzky**. Su fuerte presencia, su registro de barítono y su inusual repertorio le hicieron popularizar tangos como **"Vamos todavía"** de Tavera y Tarantino.

Entre otras piezas, Galvé eligió **"Quinto año", "Una emoción", "La última" y "Alma de loca"**.

GUIA DE CINES Y TEATROS ★ GUIA DE CINES Y TEATROS ★ GUIA DE CINES Y TEATROS ★

CINES

ZONA CENTRICA

ALTO PALERMO. Av. Santa Fé 3251. Tel.: 4827-8362.
• **HARRY POTTER** (y la cámara secreta): 13, 16.05, 19.05 y 22.05 hs. Dir.: Chris Columbus, con Daniel Radcliffe y Richard Harris. (En castellano). S/R. Sáb. trasn. 1 h.
• **NO ME OLVIDES**: 13.20, 15.30, 17.50, 20.05 y 22.20 hs. Dir.: Andy Tennant, con R. Witherspoon y J. Lucas. S/R. Sáb. trasn. 0.40 hs.

ATLAS SANTA FE. Av. Santa Fé 2015. Tel.: 4823-7878.
• **Harry Potter** (y la cámara secreta): 12.40, 15.35, 18.45 y 21.50 hs. S/R.
• **Frida** (Matices de una pasión): 13, 15.15, 17.40, 20.10 y 22.40 hs. P/13.

COMPLEJO DEL CINE ARGENTINO "TITA MERELLO". Suipacha 442. Tel.: 4322-1195. (Pl.: $ 3,50)
• **Sala "Mirtha Legrand"**. A las 12.40 y 18 hs.: **TRES PAJAROS**. Dir.: Carlos Jaureguizalo. P/16; 14.30, 16.15, 20.05 y 21.55 hs.: **HISTORIAS MINIMAS**. Dir.: Carlos Sorín, con A. Benedictis y Javier Lombardo. S/R.
• **Sala "Amelia Bence"**. A las 18.15 hs.: **LOS MALDITOS CAMINOS**. Dir.: Luis Barone, con J. Rulli y H. Spina; 14.50, 16.30 y 21.45 hs.: **SABES NADAR?** Dir.: Diego Kaplan. P/13.
• **Sala "Delia Garcés"**. A las 13, 16.40 y 19.55 hs.: **UN OSO ROJO**. Dir.: Adrián Caetano; 14.45, 18.25 y 22.05 hs.: **EL CUMPLE**. Dir.: Gustavo Postiglione. P/13.

COSMOS. Av. Corrientes 2046. Tel.: 4953-5405.
• **LA MUJER DE MI VIDA**: 14, 16, 18 y 22 hs. Dir.: Dover Kosashvili. P/13. Ent.: $ 7,50 (martes y miérc. todo el día y jueves a lunes hasta 16 hs.: $ 4) (Sala I);
• **CORTAZAR** (Documental): 13.50, 15.50, 17.30, 21 y 22.30 hs. Dir.: Eduardo Montes Bradley. Ent.: $ 6 (martes y miérc. todo el día y jueves a lunes hasta 16 hs.: $ 3,50). (Sala II)

ELECTRIC. Lavalle 836. Tel.: 4322-1846. **Ent.: $ 3,50**.
• **Sala I**. A las 15.10, 19.05 y 23 hs.: **Señales**, con Mel Gibson; 13.15, 17.10, 21.05 y sáb. trasn. 1 h.: **El reinado del fuego**. Dir.: Rob Bowman, con Christian Bale. P/13.
• **Sala II**. A las 13.30, 18.10 y 22.45 hs.: **K-19**. Dir.: Kathryn Bigelow, con Harrison Ford y Liam Neeson; 16, 20.40 y sáb. trasn. 1.10 hs.: **Identidad desconocida**. Dir.: Doug Liman, con Matt Damon. P/13.
• **Sala III**. A las 14.40, 18.40 y 22.40 hs.: **Las cuatro plumas** (U.K.) Dir.: Schekhar Kapur, con Heath Ledger; 13, 16.55, 20.55 y sáb. trasn. 1.05 hs.: **Hallowen resurrección**. Dir.: R. Rosenthal. P/13.

IDEAL. Suipacha 378. Tel.: 4326-33. "3 Salas hetero" (DVD), "2 Salas Gay". Continuado 9 a 24 hs (sábado: 13.30 a 3 hs., dgo.: 13.30 a 23 hs.) Para adultos exclusivamente. P/18.

LORCA. Av. Corrientes 1428. Tel.: 4371-5017. Ent.: $ 7,50 (lunes a mierc. todo el día y jueves a dgo. 1ra. función: $ 4,50).
• **HABLE CON ELLA**: 14.10, 16.05, 18.10 y 20.15 hs. (España). Dir.: Pedro Almodóvar, con Javier Cámara y Darío Grandinetti. P/16. (Sala I)
• **DEUDA DE SANGRE**: 22.20 hs., con Clint Eastwood. P/13. (Sala I)
• **LA MUJER DE MI VIDA**: 14, 16 y 20.20 hs. (Israel-Francia). Dir.: Dover Kosashvili, con Lior Loui Ashkenazi. P/13. (Sala II)
• **EL CAMINO DE LOS SUEÑOS**: 17.50 y 22.05 hs. (Francia-EE.UU.) Dir.: David Linch, con J. Theroux. P/16. (Sala II)

LOS ANGELES. Av. Corrientes 1770. Tel.: 4371-3742 (Ent.: $ 4,50)
• **Scooby-Doo**: 16.10, 19.20 y 21.10 hs. (En castellano). S/R.
• **Las chicas superpoderosas** (La película): 13.10 y 16.10 hs. (En castellano). S/R.
• **Micaela** (Una película mágica): 13, 14.40, 17.40 y 19.20 hs. S/R.
• **Frío de perros**: 17.40 y 21 hs. (En castellano). S/R.
• **Lilo y Stitch**: 14.30 hs. (En castellano). S/R.
• **La era de hielo**: 12.50, 15.40, 18.40 y 21.20 hs. (En castellano). S/R.
• **Spirit** (El corcel indomable): 14.10, 17.10 y 20 hs. (En castellano). S/R.

METRO. Cerrito 570. Tel.: 4382-4219 **(Ent.: $ 4,50)**
• **HARRY POTTER** (y la cámara secreta): 13, 16, 19 y 22 hs. Dir.: Chris Columbus, con Daniel Radcliffe y Richard Harris. (En castellano). S/R. Sáb. trasn. 1 h. (Sala I)
• **FRIDA** (Matices de una pasión): 13.25, 15.45, 18.05, 20.20 y 22.40 hs. Dir.: Julie Taymor, con Salma Hayek y Antonio Banderas. P/13. Sáb. trasn. 1 h. (Sala II)
• **HABLE CON ELLA**: 13, 15.10, 17.50, 20.20 y 22.40 hs. (España). Dir.: Pedro Almodóvar, con Javier Cámara y Darío Grandinetti. P/16. Sáb. trasn. 1 h. (Sala III)

MONUMENTAL. Lavalle 780. Tel.: 4393-9008/4322-1515. **Ent.: $ 4,50**
• **HARRY POTTER** (y la cámara secreta): 13, 14.30, 16.05, 17.35, 19.10, 20.40 y 22.15 hs. (Viernes y sáb. también: 23.45 hs). Dir.: Chris Columbus, con Daniel Radcliffe. S/R. Viernes y sáb. trasn. 1.20 hs.
• **3000 MILLAS AL INFIERNO**: 13.10, 15.05, 17, 19.20, 21.15 y 23.15 hs. P/13. Dir.: Demian Lichtenstein, con Kurt Russell y Kevin Costner. P/16. Viernes y sáb. trasn. 1.25 hs.
• **EL SMOKING**: 13, 14.45, 16.30, 18.15, 20, 21.45 y 23.30 hs. Dir.: Kevin Donovan, con Jackie Chan y Jennifer Love Hewit. S/R. Viernes y sáb. trasn. 1.20 hs.
• **UN GRITO BAJO EL AGUA**: 14.55, 18.30, 22.05 y 23.40 hs. Viernes y sáb. trasn. 1.20 hs. (Alemania-Rep. Checa). Dir.: B. Von Sychowski, con K. Miller. P/13.
• **DEUDA DE SANGRE**: 15.30 y 17.50 hs., con Clint Eastwood. P/13.
• **DRAGON ROJO**: 13.10, 19.50 y 22.30 hs. Dir.: Brett Ratner, con Anthony Hopkins y Edward Norton. P/16. Viernes y sáb. trasn. 1 h.
• **KAMCHATKA**: 13, 16.35 y 20.10 hs. Dir.: Marcelo Piñeyro, con Ricardo Darín y Cecilia Roth. S/R.

PASEO ALCORTA. Salguero y Alcorta. Tel.: 4806-5665.
• **HABLE CON ELLA**: 15.45, 17.45 y 20.10 hs. (España). Dir.: Pedro Almodóvar, con Javier Cámara y Darío Grandinetti. P/16.
• **MI GRAN CASAMIENTO GRIEGO**: 13.45, 18.15, 20.30 y 22.50 hs. Dir.: J. Zwick, con Nia Vardalos y John Corbett. P/13. Sáb. trasn. 1 h.
• **FRIDA** (Matices de una pasión): 12.45, 15.15 y 22.30 hs. Dir.: Julie Taymor, con Salma Hayek y Antonio Banderas. P/13. Sáb. trasn. 1.10 hs.
• **HARRY POTTER** (y la cámara secreta): 12.30, 15.30, 18.45 y 22 hs. Dir.: Chris Columbus, con Daniel Radcliffe. (En castellano). S/R. Sáb. trasn. 1.10 hs.
• **NO ME OLVIDES**: 13.45, 16, 18, 20.30 y 22.45 hs. Dir.: Andy Tennant, con R. Witherspoon y J. Lucas. S/R. Sáb. trasn. 1 h.

PATIO BULLRICH. Av. del Libertador 750. Tel.: 4816-3801.
• **FRIDA** (Matices de una pasión): 13.10, 15.30, 17.50, 20.10 y 22.40 hs. Dir.: Julie Taymor, con Salma Hayek y Antonio Banderas. P/13. Sáb. trasn. 0.50 hs.
• **MI GRAN CASAMIENTO GRIEGO**: 13.20, 15.10, 17, 18.50, 20.40 y 22.50 hs. Dir.: J. Zwick, con Nia Vardalos y John Corbett. S/R. Sáb. trasn. 0.50 hs.
• **HARRY POTTER** (y la cámara secreta): 12.10, 15.20, 18.30 y 21.50 hs. Dir.: Chris Columbus, con Daniel Radcliffe. (En castellano). S/R. Sáb. trasn. 1.10 hs.
• **HABLE CON ELLA**: 13.30, 15.50, 18, 20.20 y 22.30 hs. (España). Dir.: Pedro Almodóvar, con Javier Cámara y Darío Grandinetti. P/16. Sáb. trasn. 0.40 hs.
• **HISTORIAS MINIMAS**: 13.10, 17.10 y 19.10 hs. Dir.: Carlos Sorín, con A. Benedictis y Javier Lombardo. S/R.
• **LA MUJER DE MI VIDA**: 15.10, 21 y 23 hs. (Israel-Francia). Dir.: Dover Kosashvili, con Lior Loui Ashkenazi. P/13. Sáb. trasn. 0.50 hs.
• **NO ME OLVIDES**: 13.30, 15.40, 17.50, 20.10 y 22.20 hs. Dir.: Andy Tennant, con R. Witherspoon y J. Lucas. S/R. Sáb. trasn. 0.30 hs.

PREMIER. Av. Corrientes 1565. Tel.: 4374-2113. Pl.: $ 7,50 (Lunes a miércoles todo el día y jueves a dgo. 1ra. y 2da. función: $ 5).
• **Sala I**. 14, 16, 18, 20.30 y 22.40 hs.: **Detrás del sol** (Brasil). Dir.: Walter Salles, con Rodrigo Santoro y José Dumont. P/13.
• **Sala II**. A las 16.10 y 20.30 hs.: **Lugares comunes**. Dir.: Adolfo Aristarain, con Federico Luppi. S/R; 14.30, 18.10 y 22.40 hs.: **Un oso rojo**. Dir.: Adrián Caetano, con Julio Chávez. P/13.
• **Sala III**. A las 16.30 y 20.40 hs.: **El bonaerense**. Dir.: Pablo Trapero, con Jorge Román. P/13; 14.10, 18.30 y 22.50 hs.: **El tiempo de ser feliz**. Dir.: Simon Shore, con Ben Silverstone y Charlotte Britain. P/13.
• **Sala IV**. A las 16.30 y 20.40 hs.: **The bank** (El juego de la banca). Dir.: Robert Connolly, con David Wenhal y Anthony La Paglia. P/13; 14.10, 18.20 y 22.30 hs.: **Las cuatro plumas** (U.K.) Dir.: Schekhar Kapur, con Heath Ledger. P/13.

CONDICIONADOS

ROOM. Rodriguez Peña 411. Tel.: 4371-7631. Continuado de 10 a 0 h. (dgo. y feriados de 12 a 0 h.). Ent.: $ 7 (mierc. y sáb.: $ 5).
• **Sala 1**. Continuado desde las 10 a 1 h. P/18. "Todo por la boca"; "Carnaval de sexo animal"; "Jóvenes entregadas". P/18.
• **Sala 2**. Continuado desde las 10 a 1 h. "Tres películas gay". P/18.

GRAN SAN JUAN. Av. San Juan 3246 (Boedo). Tel.: 4931-4293. Continuado desde las 13 hs. "La mejor amante de todas"; "Momentos húmedos"; "Mujer fatal". Miérc. y dgo. precios rebajados.

GRAN URQUIZA. Baunes 2506 (Villa Urquiza). Tel.: 4521-2135. Continuado desde las 13.30 hs. "Sexo en la cárcel de mujeres"; "Locas por el sexo"; "Chicas calientes". P/18. Miérc. y dgo. Ent.: $ 3.

CIUDADELA (Ciudadela). Frente a la estación. Tel.: 4653-5914. Ent.: $ 3.
• **Sala 1**. Continuado desde las 13 hs. Películas condicionadas solo apto para adultos. P/18.
• **Sala 2**. Continuado desde las 13 hs. Películas condicionadas solo apto para adultos. P/18.

ONNIX (San Miguel). Galería Ferrocarril (1er piso). Tel.: 4451-0864. (Aire acondicionado). 9 películas semanales (estrenos). Unicamente para adultos. Continuado de 11.30 a 23 hs. (Viernes y sáb. trasn. hasta las 3 hs.). Ent.: $ 5

PEQUEÑO TEATRO. Bartolomé Mitre 1259. Tel.: 4374-4181. Películas de exhibición condicionada. P/18. Abierto de 10 a 22 hs. en continuado. "Jueves cambio de programación". (Dgo. cerrado). Ent.: $ 5 (sáb.: $ 4).

CINES DE BARRIO

BELGRANO

BELGRANO. Obligado y Mendoza. Tel.: 4783-2186.
• **Harry Potter** (y la cámara secreta): 12.20, 15.30, 18.40 y 21.50 hs. (En castellano). S/R.
• **Harry Potter** (y la cámara secreta): 13.10, 16.15, 19.15 y 22.15 hs. S/R.
• **No me olvides**: 13, 15.20, 17.40, 20 y 22.20 hs. S/R. Sáb. trasn.
• **Mi gran casamiento griego**: 12.20, 14.10, 16, 19.30, 21.20 y 23.10 hs. S/R. Sáb. trasn.
• **Scooby-Doo**: 17.55 hs. (En castellano). S/R.
• **Micaela** (una película mágica): 13, 15, 16.50 y 19 hs. S/R.
• **Frida** (Matices de una pasión): 12.40, 16.40, 20.40 y 23 hs. P/13.
• **Hable con ella**: 14.40, 18.30, 20.40 y 23 hs. P/16.

GENERAL PAZ. Av. Cabildo 2702. Tel.: 4781-1412.
• **Harry Potter** (y la cámara secreta): 12.40, 15.40, 18.40 y 21.50 hs. (En castellano). S/R. Sáb. trasn.
• **Frida** (Matices de una pasión): 13, 15.20, 17.40 y 22.30 hs. P/13. Sáb. trasn.
• **Historias mínimas**: 20.30 hs. S/R.
• **Mi gran casamiento griego**: 12.50, 14.50, 16.45, 18.40, 20.35 y 22.30 hs. S/R. Sáb. trasn.
• **3000 millas al infierno**: 13.05, 15.20, 17.40, 20.05 y 22.15 hs. P/16. Sáb. trasn.
• **Hable con ella**: 13.40, 15.50, 18, 20.10 y 22.20 hs. P/16. Sáb. trasn.
• **Harry Potter** (y la cámara secreta): 14, 17.30 y 21 hs. S/R. Sáb. trasn.

SAVOY. Av. Cabildo 2829. Tel.: 4781-6500. **Ent.: $ 3,50**.
• **Un oso rojo**: 15, 18.40 y 22.20 hs. Dir.: Adrián Caetano, con Julio Chávez. P/13. Viernes y sáb. trasn. 0.30 hs.
• **Kamchatka**: 13, 16.45 y 20.25 hs. Dir.: Marcelo Piñeyro, con Ricardo Darín y Cecilia Roth. S/R. Viernes y sáb. trasn. 0.10 hs.
• **Noches blancas**: 13.10, 17.45 y 20 hs. Dir.: Christopher Nolan, con Al Pacino y Robin Williams. P/13.
• **Triple X**: 15.30 y 22.10 hs. Dir.: Rob Cohen, con Vin Diesel. P/13. Viernes y sáb. trasn. 0.30 hs.
• **El camino de los sueños**: 14.50 y 19.55 hs. (Francia-EE.UU.) Dir.: David Linch, con J. Theroux y N. Watts. P/16. Viernes y sáb. trasn. 0.50 hs.
• **Amén**: 17.30 y 22.25 hs. (Francia-Alemania). Dir.: Costa Gavras, con Ulrich Tukur. P/13.
• **La mujer de mi vida**: 14.30 y 20.35 hs. Dir.: Dover Kosashvili. P/13.
• **El último beso**: 16.35 hs. (Italia). Dir.: Gabriele Muccino, con Stefania Sandrelli. P/16.
• **Retratos de una obsesión**: 18.50 y 22.30 hs., con Robin Williams. P/13. Viernes y sáb. trasn. 0.20 hs.

SOLAR DE LA ABADIA. Luis María Campos y Maure. Tel.: 4778-5181.
• **Mi gran casamiento griego**: 13.20, 16, 18, 19.55 y 22.20 hs. S/R.
• **Harry Potter** (y la cámara secreta): 12.20, 15.35, 18.45 y 21.55 hs. (En castellano). S/R.

CABALLITO

CINE DUPLEX. (ex Lyon). Av. Rivadavia 5050. Tel.: 4902-5682.
• **Hable con ella**: 13.10, 17.05, 20.55 y 23 hs. (España). Dir.: Pedro Almodóvar, con Javier Cámara y Darío Grandinetti. P/16.
• **Historias mínimas**: 15.20 y 19.10 hs. Dir.: Carlos Sorín, con A. Benedictis y Javier Lombardo. S/R.
• **Mi gran casamiento griego**: 13.30, 15.20, 17.10, 19, 20.50 y 22.40 hs. Dir.: J. Zwick, con Nia Vardalos y John Corbett. S/R.

FLORES

RIVERA INDARTE. Rivera Indarte 44. Tel.: 4612-5500.
• **Harry Potter** (y la cámara secreta): 12.25, 15.40, 18.55 y 22.10 hs. (En castellano). S/R.
• **Harry Potter** (y la cámara secreta): 13.25, 16.50 y 20.40 hs. S/R. Sáb. trasn.
• **Mi gran casamiento griego**: 15.05, 17.15 y 22.30 hs. S/R. Sáb. trasn.
• **Micaela** (Una película mágica): 13.05, 15, 17.10 y 19.25 hs. S/R.
• **Frida** (Matices de una pasión): 12.30, 19.20 y 22.20 hs. P/13. Sáb. trasn.
• **3000 millas al infierno**: 12.50, 15.15, 17.30, 19.55 y 22.35 hs. P/16. Sáb. trasn.

VILLA DEL PARQUE

DEL PARQUE SHOPPING. Cuenca 3035. Tel.: 4505-8074.
• **Mi gran casamiento griego**: 14, 15.55, 18.20, 20.20 y 22.20 hs. Dir.: J. Zwick, con Nia Vardalos y John Corbett. S/R.
• **Harry Potter** (y la cámara secreta): 12.30, 15.30, 18.30 y 21.30 hs. Dir.: Chris Columbus, con Daniel Radcliffe. (En castellano). S/R.

LINIERS

NUEVO LINIERS Av. Gral. Paz y Rivadavia. Tel.: 4657-0018. **Pl.: $ 4**
• **Scooby-Doo**: 14.20, 15.55, 17.30, 19.05 y 20.40 hs. Dir.: Raja Gosnell, con F. Prince Jr. (En castellano). S/R.
• **Un oso rojo**: 14.40, 16.25, 18.10, 19.55 y 21.40 hs. Dir.: Adrián Caetano, con Julio Chávez. P/13.

GRAN BUENOS AIRES

ZONA NORTE

SAN MARTIN

COMPLEJO CULTURAL PLAZA (Sala "B"). Intendente Campos 2089. Tel.: 4754-5702. A las 14.30, 17.45 y 21 hs.: **Harry Potter** (y la cámara secreta). Dir.: Chris Columbus, con Daniel Radcliffe. (Cast.). S/R. (Jueves cerrado). **Pl.: $ 4**

SAN ISIDRO

SAN ISIDRO (Tren de la Costa). La Salle 653. Tel.: 4732-6180.
• **Mi gran casamiento griego**: 13, 17, 21 y 23 hs. Dir.: J. Zwick, con Nia Vardalos y John Corbett. S/R.
• **Hable con ella**: 12.40, 14.50, 18.50 y 22.40 hs. (España). Dir.: Pedro Almodóvar, con Javier Cámara y Darío Grandinetti. P/16.
• **Harry Potter** (y la cámara secreta): 13.10, 14.40, 16.10, 17.40, 19.10, 20.40 y 22.10 hs. Dir.: Chris Columbus, con D. Radcliffe. (Cast.). S/R.
• **Frida** (Matices de una pasión): 13.20, 15.40, 18 y 20.20 hs. Dir.: Julie Taymor, con Salma Hayek y Antonio Banderas. P/13.

ZONA OESTE

CASEROS

PARAMOUNT. 3 de Febrero 2561. Tel.: 4750-1438. **A las 14, 15.35, 17.10, 18.45, 20.20 y** 22 hs. **Harry Potter** (y la cámara secreta) Dir.: Chris Columbus, con Daniel Radcliffe. (En castellano). S/R. Sáb. trasn. 0 h. **Ent.: $ 4**.

ZONA SUR

AVELLANEDA

ALTO AVELLANEDA. Guemes 897. Tel.: 4229-0204.
• **Harry Potter** (y la cámara secreta): 14.20, 17.25 y 20.30 hs. Dir.: Chris Columbus, con Daniel Radcliffe. (En inglés con subtítulos en castellano). S/R. Sáb. trasn. 0.15 hs.
• **No me olvides**: 13.15, 15.25, 17.50, 20.15 y 22.45 hs. Dir.: Andy Tennant, con R. Witherspoon y J. Lucas. S/R. Sáb. trasn. 1 h.
• **Mi gran casamiento griego**: 13.20, 17.45 y 22.30 hs. Dir.: J. Zwick, con Nia Vardalos y John Corbett. S/R.
• **Frida** (Matices de una pasión): 15.10 y 20 hs. Dir.: Julie Taymor, con Salma Hayek y Antonio Banderas. P/13. Sáb. trasn. 1.15 hs.
• **Micaela** (una película mágica): 13, 14.30, 16.30 y 18.20 hs. Dir.: Rosanna Manfredi. S/R.
• **Deuda de sangre**: 16.20, 18.30, 20.40 y 22.50 hs., con Clint Eastwood. P/13. Sáb. trasn. 1.15 hs.
• **Hable con ella**: 13.40, 20.10 y 22.30 hs. (España). Dir.: Pedro Almodóvar, con Javier Cámara y Darío Grandinetti. P/16. Sáb. trasn. 1 h.
• **Harry Potter** (y la cámara secreta): 13, 15.55, 19 y 22.05 hs. Dir.: Chris Columbus, con Daniel Radcliffe. (En castellano). S/R. Sáb. trasn. 1.15 hs.

LANUS

REX. Ituzaingó 1086. Tel.: 4241-9329. A las 14, 15.35, 17.10, 18.45, 20.20 y 22 hs. **Harry Potter** (y la cámara secreta) Dir.: Chris Columbus, con Daniel Radcliffe. (En castellano). S/R. Sáb. trasn. 0 h. **Ent.: $ 4**.

QUILMES

CERVANTES. Rivadavia 129. Tel.: 4253-1234. A las 14, 15.35, 17.10, 18.45, 20.20 y 22 hs. **Harry Potter** (y la cámara secreta) Dir.: Chris Columbus, con Daniel Radcliffe. (En castellano). S/R. Sáb. trasn. 0 h. **Ent.: $ 4**.

COLON. Libertad 621. Conmutador.: 4378-7100. Boletería: 4378-7300.
• **Hoy: 20.30 hs**. Abono Nocturno Nuevo. Función Nº 9. **RIGOLETTO**, ópera de Giuseppe Verdi. Dir.: Bruno D'Astoli. Régie: Matias Cambiaso. Orquesta Estable del Teatro Colón. Coro Estable. Dir.: Miguel Martínez. Con Gustavo López Manzzitti, Luis Gaeta, Laura Rizzo, Susana Moncayo. Sob. de ab. en vta. Pl.: $ 120.
• **Viernes: 20.30 hs**. Centro Cultural de España. **ORQUESTA SINFONICA NACIONAL**. Dir.: Pedro Ignacio Calderón. "Coro Polifónico Nacional". Dir.: Carlos López Puccio, preparado por Darío Marchese. Solista: Alicia Cecotti (mezzosoprano). Manuel De Falla: Suite N° 1 y N° 2 de "El sombrero de tres picos"; Juan José Castro: "El llanto de la sierra", Rapsodia para coro y orquesta: "De terra galega". Ent. libre.
• **Sábado: 17 hs**. Función extraordinaria: **CANTEMOS LA NAVIDAD**. Conjunto Pro Música Antiqua Rosario. Dir.: Cristian Hernández Larguía. Villancicos tradicionales. Ent. desde: $ 2.
• **Sábado: 20.30 hs**. Abono Especial. Función Nº 9. **RIGOLETTO**, ópera de Giuseppe Verdi. Dir.: Bruno D'Astoli. Régie: Matías Cambiaso. Orquesta Estable del Teatro Colón. Coro Estable. Dir.: Miguel Martínez. Con Gustavo López Manzzitti, Enrique Gibert Mella, Natasha Tupin y Susana Moncayo. Sob. de ab. en vta. Pl.: $ 70.

WINONA, CULPABLE

Posible Libertad Condicional Para la Actriz

BEVERLY HILLS, 4 (Télam-SNI).- La actriz **Winona Ryder**, hallada culpable hace casi un mes de los cargos de hurto y vandalismo, debería cumplir una condena bajo libertad condicional, período durante el cual los fiscales tendrán derecho a registrar su vivienda sin una orden judicial ni motivo específico.

El documento que contenía las recomendaciones para la sentencia fue entregado por los fiscales del caso a la jueza de la Corte Superior de Beverly Hills Elden Fox, de cara a la audiencia a la que se enfrentará Ryder el próximo viernes.

La fiscalía solicitó la libertad condicional para la estrella de Hollywood. Este viernes Fox dará a conocer la extensión de la pena y de acuerdo a las leyes californianas, Ryder podría recibir hasta tres años de prisión.

La fiscal Ann Rundle recomendó al abogado condenar a la protagonista de **"Mujercitas"** a tres años de libertad condicional.

La actriz, de 31 años, deberá realizar una terapia psicológica para dejar las drogas, además de cumplir 480 horas de trabajo social.

La fiscalía le sugirió a la Corte Superior que Ryder pague una multa de 20 mil dólares, además de una indemnización al centro comercial Saks Fifth Avenue de Beverly Hills por 6.355 dólares y que deje además de usar seudónimos.

En diciembre del año pasado, Ryder fue detenida en el centro comercial **"Saks 5th Avenue"** y más tarde fue hallada culpable por robo y vandalismo.

Empleados de seguridad del lujoso centro de compras hallaron en el bolso de la actriz mercaderías no pagas por un valor de 5 mil dólares.

Según quienes la conocen bien, la actriz es cleptómana consuetudinaria y en circunstancias extremas, no trepida en apropiarse de los objetos que a ella la atraen. Eso le acarrea muchos problemas.

Reconocimiento a Ricardo Passano

Ricardo Passano, mañana en la Casa de Cultura de Ramos Mejía, Belgrano 75 a las 19.30 y con motivo de haber realizado 550 Festivales de Teatro, totalmente gratis, mis alumnos de distintas épocas, me ofrecerán un cálido homenaje de amor y reconocimiento a mi tarea de maestro del teatro y de la vida. Para mí, lo confieso, será una noche inolvidable.

"Por este motivo, continúa Passano, les agradezco a todos ustedes, que siempre me alentaron y solicito que me acompañen con un cálido abrazo, que será inolvidable y que llevaré permanentemente en mi corazón."

HORIZONTALES

1) Gruta natural o artificial. 4) Asiento con dosel para un soberano. 10) Río de Francia, afluente del Ródano. 13) Hijo de Adán y Eva. 15) Propio de la vejez. 16) Río de España. 18) Buey sagrado de los egipcios. 20) Impar. 21) Sacerdote budista del Tíbet. 22) Atreverse a una cosa. 24) Pimienta de la India. 25) Ofidio de gran tamaño. 26) Tranquilidad. 27) Paraíso terrenal. 30) Valija del correo francés. 32) El día que precedió al de hoy. 33) Hacer don. 35) Bahía, ensenada. 37) Onomatopeya del ruido que producen ciertos golpes. 38) Introducir. 40) Peso molecular de una sustancia en gramos. 41) Hormiga con alas. 42) Principal. 43) Arrojar, lanzar.

VERTICALES

2) Inflamación del iris del ojo. 3) Ave zancuda. 5) Ciudad de Rusia. 6) Presentar un cuerpo los colores del arco iris. 7) Cesta en que echan los pescadores la pesca. 8) Más pequeño. 9) Ciudad de Italia. 11) Arbusto papilionáceo de Asia. 12) Río de Europa. 14) Serie de sucesos heroicos. 17) Hecho a imitación de otra cosa. 19) Conocer. 21) Coger con ayuda del lazo. 23) Licor. 24) Hijo de Noé (Biblia). 28) Respeto que se debe a una persona. 29) Capital de Adjaria. 31) Plancha delgada de metal. 32) Que niega la existencia de Dios. 33) Contracción. 34) Aparejo que sirve para pescar. 36) Masa considerable de nieve. 38) volumen. 39) Arbusto medicinal de Chile.

(La solución, mañana)

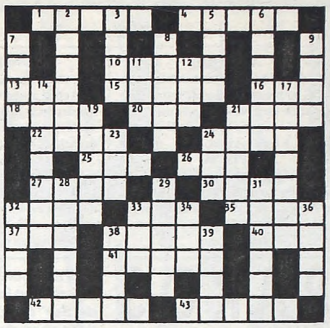

(Solución del problema anterior)

GUIA DE CINES Y TEATROS ★ GUIA DE CINES Y TEATROS ★ GUIA DE CINES Y TEATROS ★

Salón Dorado (Libertad 621). **Pedro y el lobo**, de Sergei Prokófiev. Cuento sinfónico, adapt. libre. Dir. musical: Germán Martínez Lamas. Con C. Mancini (flauta), H. López (oboe), P. Pesci (clarinete), V. Foti (corno) y Germán Martínez Lamas (fagot). Invitado: Adrián Murga. Sábado y domingo: 14 y 15.30 hs. Ent. en vta.: $ 2.

GRAL. SAN MARTIN (Complejo Teatral de Buenos Aires). Av. Corrientes 1530. Tel.: 0-800-333-5254.

EL MESIAS
de Haendel. Ballet Contemporáneo del Teatro San Martín. Dir.: Mauricio Wainrot. Jueves: 21 hs., viernes y sábado: 20.30 hs. (Sala "Martín Coronado"). Pl.: $ 8 (jueves: ent. libre.)

GLORIAS PORTEÑAS
Idea y selección de repertorio: Soledad Villamil, Brian Chambouleyron, Silvio Cattáneo y Carlos Viggiano. Miércoles 21 hs., jueves: 20 hs., viernes y sábado: 21 hs. (Sala "Casacuberta"). Pl.: $ 8 (miérc.: $ 4)

CENTRO CULTURAL RECOLETA. Junín 1930. Tel.: 4803-1041.
***Cante Jondo**: Argentina Cadiz-Manuel Santiago (cante), Emilio y Héctor Romero (guitarras), Juan Romero Cadiz (percusión), Amador Romero (palmas). Dir.: Marcela Suez. Viernes: 21 hs. **Viernes 13 despedida**. Ent.: $ 8. (Auditorio)
• **Vibra** (un coro circense). Funsión de circo, danza y teatro. Idea: Gerardo Hochman. Coreog.: Carolina Della Negra-Tersesa Duggan. Dir.: Gerardo Hochman-Carolina Della Negra. Sábado y domingo: 18 hs. Ent.: $ 4. (Patio del Tanque)
• **Tom Lupo**. Recital de poesías. Sábado: 19 hs. Ent.: $ 5. (Patio del Aljibe)
• **Aluera**. Con Juan Pablo Garaventa, Valeria Lois y elenco. Dir.: Grupo "Sanguíneo" y Gustavo Tarrio. Sábado: 21 hs., domingo: 21.30 hs. **Domingo 15 despedida**. Ent.: $ 5. (Auditorio)

NACIONAL CERVANTES (Sala "María Guerrero"). Libertad 815. Tel.: 4816-4224.

LUIS SALINAS
En concierto. Viernes 13 y sábado 14 de diciembre: 22 hs.

ACTOR'S STUDIO COMPLEX. Av. Corrientes 3571. Tel.: 4867-6622. **EL AMATEUR**, de Mauricio Dayub. Con Carlos Folias y Julián Caisson. Dir.: Dora Baret. Sábado: 19 hs. **Sábado 14 despedida**. Ent.: $ 8.

ANDAMIO '90. Paraná 660. Tel.: 4373-5670.

UMBRAL
de Paco Zarzoso. Con Beatriz Spelzini y elenco. Dir.: Fernando Piernas. Sábado: 23.30 hs. **Despedida**. Ent.: $ 15.

ARLEQUINO (Sala I). Adolfo Alsina 1484. Tel.: 4382-7775.
• **Navidad en abril**. Libro y dir.: Miguel Iglesias. Jueves: 21 hs. Ent.: $ 6.
• **Llamada en espera**. Con M. F. Fasson, E. Agostinelli y elenco. Dir.: Isaac Eisen. Viernes: 21 hs. Ent.: $ 5.
***Cabaret Club**, de Guillermo De Lorenzo. Con R. Zayat, S. Aronzon y elenco. Dir.: Alfredo Terzano y Fernando Ferrer. Viernes: 23 hs. Ent.: $ 8.
• **(Mutis)**. Te vas, me dejás y me abandonás, de Julio Escalada. Con Flavia Blasi, Mar Celeste y elenco. Dir.: Alejando Iuliani. Sábado: 21 hs. Ent.: $ 6.
• **Impronta** (teatro en episodios). Con Laura Azcurra, Carlos Nieto y elenco. Dir.: Gustavo Sosa. Sábado: 23 hs. Ent.: $ 5.

AUDITORIO DE BELGRANO. Virrey Loreto y Cabildo. Tel.: 4783-1783.

LOS CUATRO DE CORDOBA
LOS GUARANIES
Fiesta del folclore. Viernes 13 de diciembre: 21 hs. Ent. desde: $ 8.

AUDITORIUM SAN ISIDRO. Av. Del Libertador 16.138. Tel.: 4747-9585. **EDIPO Y YOCASTA**. Cía. "Los del Verso". Libro y dir.: Mariano Moro. Sábado: 21 y 23 hs.

CALLEJON. Humahuaca 3759. Tel.: 4862-1167.
• **Mujeres soñaban caballos**. Dramaturgia y dir.: Daniel Veronese. Viernes y sábado: 23 hs. **Sábado despedida**. Ent.: $ 10.
• **Open house**. Libro y dir.: Daniel Veronese. Sábado: 21 hs. **Despedida**. Ent.: $ 5.

CELCIT. Bolívar 825. Tel.: 4361-8358.
• **Inacabado**. Libro y dir.: Mariela Asensio. Viernes: 21 hs. Ent.: $ 5.
• **Manzana podrida**. Con Pablo Lambarri y Carlos Ovejero. Libro y dir.: Alejandro Rovino. Sábado: 21 hs., domingo: 20 hs. Ent.: $ 5.

CENTRO CREATIVO CABILDO. Cabildo 4740. Tel.: 4703-1412. **Charly** pta.: "El límite". Ilusionismo y magia. Sábado: 21 hs. Pl.: $ 5.

CENTRO CULTURAL BORGES (Auditorio "Astor Piazzolla"). Viamonte (esq. San Martín). Tel.: 5555-5359.
***CICLO MUSICA ACTUAL** (programa doble): "Luis Conde" (saxos y clarinetes)-Leonel Kaplan (trompeta)-Diego Chamy (percusión) y "Sergio Merce" (saxo tenor)-Guillermo Méndez y Cristian Merce (guitarra electrica). Improvisación libre. Viernes: 21 hs. Ent.: $ 4. (Sala "Ficciones")
• **Tom Lupo**. Recital de poesías. Sábado: 19 hs. Ent.: $ 5. (Patio del Aljibe)
***CICLO NUEVO JAZZ** (programa doble): "Jorge Mancini" (guitarra y bajo eléctrico) y "Ada Rave" (saxo tenor)-"Romain Lecuyer" (contrabajo)-"Lulo Isod" (batería). Sábado: 21 hs. Ent.: $ 5 (sáb.: $ 7 y 5). Sala 2.
• **HACHE & HORACIO SABATINI**. En concierto. Soul, pop, jazz. Viernes: 23 hs. Ent.: $ 5.
• **SIBILA** y su Ballet "Al-Andalus" ptan.: Azabache y luna. Sábado: 20.30 hs. Ent.: $ 10.
• **BALLET CON HUMOR** pta.: "Preciosas ridículas". Sábado: 23 hs., domingo: 20 hs. Ent.: $ 10.
• **MATCH DE IMPROVISACION**. Con "Mosquito Sancinetto". Sábado: 23 hs. Ent.: $ 5.
***CARLOS ALBERTO VELEZ** pta.: "Conocernos más". Un espectáculo bien argentino. Música, canto y danza de nuestra tierra. Domingo: 17 hs. Ent.: $ 5.
• **ORQUESTA DE CAMARA MAYO**. Dir.: Luis Roggero. Solista: Fernando Hassaj. Obras maestras del romanticismo. Frank Schuber: Obertura en Do menor, Rondó para violín y orquesta de cuerdas. Martes: 20 hs. Pl.: $ 10.

CENTRO CULTURAL GRAL. SAN MARTIN. Sarmiento 1551. Tel.: 4374-1251.
***Cristina Aguayo & "Sur Aike"** (coro gospel). Temas africanos de jazz, blues y negro spirituals. Ciclo Jazzología. Coord. y comentarios: Carlos Inzillo. Martes: 20.30 hs. Ent. libre. (Sala "A-B")
• **Ariel Carranza**. Festival de humor "Buenos Aires Buen Humor". Miércoles: 20 hs. Ent. libre. (Sala "Enrique Muiño")

CENTRO CULTURAL TADRON. Niceto Vega 4802 (y Armenia). Tel.: 4777-7974.

SON PALOMAS
Con Jorge Diez, Piero Anselmi y elenco. Ajusticiamiento del principal responsable del genocidio perpetrado por los turcos contra los armenios. Libro y dir.: Daniel Jorge Fernández. Viernes y sábado: 22 hs.

CENTRO CULTURAL TORQUATO TASSO. Defensa 1575 (Parque Lezama). Tel.: 4307-6506.

JULIO PANE
(bandoneón) **Trío**: Nicolás Ledesma (piano) y Enrique Guerra (contrabajo). Invitado: **Hugo Marcel** (canto). Viernes y sábado: 23 hs. Ent.: $ 10.

DEL ABASTO. Humahuaca 3549. Tel.: 4865-0014.
• **Proyecto puentes 2002**: "Memoria de alas quebradas", de Laura Coton. Dir.: Pablo Ponce; "Los ángeles, se alimentan de pájaros", de Cristina Merelli. Dir.: Marcelo Mangone; "Oratorio por un país en sombras ", de Ariel Barchilón. Dir.: Rony Keselman. Sábado: 22.30 hs. Pl.: $ 8.
• **Ombligo**. Con Nina Lenze, Jorge Pérez y Raquel Ameri. Idea y dir.: Magui Méndez. Domingo: 20 hs. Pl.: $ 8.

DEL ARTEFACTO. Sarandí 760. Tel.: 4308-3353. **LA MADRE**, de Brecht-Eisler. Con Alejandra A. Aristeguí y elenco. Dir.: Raul Serrano y Carlos Branca. Sábado: 21 hs. **Sábado 21 despedida**. Ent.: $ 5.

DEL CENTRO. Sarmiento 1249. Tel.: (15)4062-77044383-5644.
• **EL ESPERMATOZOIDE ALIENADO** "16 años de éxito..." Con "Pablo Misacantano". Para reírse de todo. Miércoles y jueves: 21.30 hs., viernes: 22.30 y 0.30 hs., sáb.: 21, 23 y trasn. 1 h., dom.: 21 hs. Ent.: $ 5 (sáb.: $ 7 y 5). Sala 1.
***CRITICAS DEL ANO**. Con el humor de Divino Vivas. Viernes y sábado: 21.30 hs.
• **MONOLOGOS DEL PENE**, de Pablo Misacantano. Dir.: Pablo Misacantano-Alejandra de Santiago. Viernes y sábado: 23 hs., domingo: 21 hs. Ent.: $ 5 (sáb.: $ 7 y 5). Sala 2.
• **ARIEL "JAIMITO" AVILA** en: "Humor y algo más". Con Lorena Park. Sábado: 1 h. (Sala 2)

DEL PUEBLO (Sala "Carlos Somigliana"). Av. Roque S. Peña 943. Tel.: 4326-3606.

Esquirlas
de Mario Diament. Con "Edgardo Nieva", "Tony Lestingi", "Alejandra Darín", Isaac Haimovici y Mario Alarcón. Dir.: Víctor Mayol. Viernes: 21.30 hs., sábado: 21.45 hs., domingo: 20.45. **Domingo 15 despedida**. Pl.: $ 10.

DE LA CASONA. Av. Corrientes 1975. Tel.: 4953-5595.
• **EN EL CIELO CON DIAMANTES** (Encuentro imaginario entre John Lennon y George Harrison), de Rodolfo Vázquez. Con Daniel Ronconi y Luciano Casaux. Dir.: Joe Rigoli. Jueves: 21 hs., viernes y sábado: 23 hs, domingo: 21 hs. **Domingo despedida**. Pl.: $ 10.
***CLAUDIA LAPACO** en: "Para qué son las canciones?". Con Gerardo Gardelín (piano). Dir.: Elena Tritek. Viernes y sábado: 21 hs. **Sábado despedida**. Pl.: $ 7 (sábado: $ 10).
• **LILIA BARINOVA**. Con "Argentinos en mi corazón". Música clásica, boleros y tangos. Viernes: 21.30 hs. Ent.: $ 8.
• **NELI SAPORITI**. Con Pedro Onetto (piano), Diego Wainer (contrabajo) y Nicolás Wainer (bandoneón). Tango y folclore. Viernes: 23.30 hs. Ent.: $ 6.
• **ALEJO LACLAU** "Ay, que el alma se me sale". Poemas y canciones de amor de todos los tiempos. Con Pablo D'Aquino (piano). Sábado: 21.15 hs. Ent.: $ 8.
• **TRIO CONVICCIONES**. Con Saúl Cosentino-Juan Carlos Zunini (piano a cuatro manos) y Eduardo Navarro (flauta). Show de tango moderno. Sábado: 23.30 hs. Ent.: $ 5.

DE LA FABULA. Agüero 444. Tel.: 4862-6439.
• **LA LECCION**, de Eugene Ionesco. Con Titina Makantassis, Mariana Menéndez y Gabriel Rossi. Dir.: Gabriel Rossi. Hoy: 20.30 hs. **Despedida**. Pl.: $ 5.
• **MEPAQUENE CUANTEHA**. Libro y dir.: Esteban Bruzzone. Viernes: 21 hs. Pl.: $ 5.
***CONVIVENCIA**, de Oscar Viale. Dir.: Juan C. Capasso. Sábado: 20.30 hs. Pl.: $ 6.
• **LA CANTANTE CALVA**, de Eugene Ionesco. Dir.: Armando Díaz. Sábado: 23 hs. Pl.: $ 5.

EL ASTROLABIO. Av. Gaona 1360. Tel.: 4581-0710. **OTRA BAJA**. "Periplo, Cía Teatral". Dir.: Martín Ortiz-Andrea Ojeda. Sábado: 21 hs. Ent.: $ 8.

EL EXCENTRICO DE LA 18. Lerma 420. Tel.: 4772-6092.
• **DRAMAS BREVES 2**, de Philippe Minyana. Con Guillermo Arengo, Blas Arrese Igor y elenco. Dir.: Daniel Veronese. Viernes y sábado: 23 hs. **Sábado despedida**. Ent.: $ 10.
• **MARTA Y MARTA**. Sobre cuentos de Inés F. Moreno. Con "Susana Behocaray" y "Alicia Palmes". Dir.: Elvira Onetto. Sábado: 21 hs. **Sábado 14 despedida**. Ent.: $ 10 (incluye: cena y vino).

EL GALPON DE CATALINAS. Pérez Galdós 93 (La Boca). Tel.: 4300-5707.

EL FULGOR ARGENTINO
"Club Social y Deportivo". Por el "Grupo de Teatro Catalinas Sur". 100 años de historia argentina (1930-2030) vistos a traves de las veladas bailables en un club de barrio. 100 actores, orquesta en vivo. Dir.: Adhemar Bianchi-Ricardo Talento. Viernes y sábado: 22 hs. **Sábado 21 despedida**. Ent.: $ 8 (viernes: $ 6).

EL NACIONAL. Av. Corrientes 960. Tel.: 4326-4218.

SETE NETOS
La revolución folk celta...!! Música gallega, escocesa, irlandesa, bretona y diferentes instrumentos tradicionales. Sábado 14 de diciembre: 21 hs. Ent. desde: $10.

EL PORTON DE SANCHEZ. Sánchez de Bustamante 1034. Tel.: 4863-2848.
• **M.E.D.E.A.** Danza-Teatro. Dir.: Mariana Paz. Jueves: 22 hs. Pl.: $ 10.
• **Pampa** (Boceto de un acto imposible), de Jorge Leyes. Dir.: Roberto Castro. Sábado: 21 hs. Pl.: $ 10.
• **Extinción**, de Iñigo Ramirez de Haro. Con Ingrid Pelicori, Horacio Peña, Roberto Castro y Pablo Caramelo. Dir.: Rubén Szuchmacher. Domingo: 21 hs. Pl.: $ 10.

GARGANTUA. Jorge Newbery 3563. Tel.: 4555-5596.
• **APOCALIPSIS**. Grupo "Gargatúa". Dir.: Ricardo Arauz. Hoy: 22.30 hs. **Despedida**. Ent.: $ 5.
• **BUENOS AIRES BOSSA** pta.: "Recordando la fussa". Sábado: 23.30 hs. Ent.: $ 5.
• **ARRABALERA** (Mujeres que trabajan), de y por Mónica Cabrera. Domingo: 20 hs. Ent.: $ 4.

GRAN REX. Av. Corrientes 857. Tel.: 4322-8000.

JORGE DREXLER
"Música que despierta". Hoy: 22 hs.

LUCIANO PEREYRA
"Soy tuyo". Viernes y sábado: 22 hs., domingo: 21 hs.

VICENTICO
pta. su primer album solista. Sábado 21 de diciembre: 22 hs.

HEBRAICA. Sarmiento 2255. Tel.: 4952-5887.

CORAZON DE TANGO
Con **Ana María Cores** y **Marcelo Tommasi**. Ballet y orquesta en vivo. Coreog.: Milena Plebs. Libro y dir.: Rubén Cuello. Viernes y sábado: 21 hs. **Sábado despedida**. Ent.: $ 15.

LA CARBONERA. Balcarce 998. Tel.: 4362-2651.
• **INTIMIDAD**, de Haniff Kureishi. Con Gabriela Izcovich, Carlos Belloso, Gaby Ferrero, Gonzalo Kunca y Marcelo Mariño. Dir.: Javier Daulte y Gabriela Izcovich. Viernes y sábado: 21 hs. **Sábado 14 despedida**. Ent.: $ 10.
• **LA VOZ HUMANA**, de Jean Cocteau. Dir.: Dora Milea. Domingo: 20.30 hs. **Domingo 22 despedida**. Ent.: $ 8.

LA CLAC. Chile 802. Tel.: 4343-0310. **El acompañamiento**, de Carlos Gorostiza. Con Daniel Figueiredo y Roberto Rechou. Dir.: Néstor Romero. Sábado: 21 hs. Ent.: $ 6.

LA FABRICA (Ciudad Cultural). Querandíes 4290. Tel.: 4701-9458. **[PAR]** o "tu figura recortada en un cuarto a contraluz". Grupo "Tantanchaw Teatro". Dramaturgia y dir.: Antonio Célico. Sábado: 21 hs., domingo: 20 hs. Ent.: $ 5.

LA TRASTIENDA. Balcarce 460. Tel.: 4342-7650.

HUGO FATTORUSO
(piano). Pta.: **Cuarto tambor**. Con la más importante cuerda de tambores uruguayos, compuesta por el Lobo Múñez, Fernando Múñez y Fabricio Peluffo. Viernes 20 de diciembre: 23 hs. Ent. desde: $ 15.

LORANGE. Corrientes 1372. Tel.: 4373-2411. **Los Susodichos** en: "Marea". Dir.: Nora Moseinco. Viernes y sábado: 23.15 hs., domingo: 20 hs. Ent. a la gorra.

LUNA PARK. Av. Corrientes 99. Tel.: 4311-5100. www.lunapark.com.ar

JULIO BOCCA
y el "Ballet Argentino". Prog.: Carmen, Tchaicovski: Pas de Deux, Boccatango. Artista invitada: **Amelita Baltar**. Jueves, viernes y sábado: 20 hs., domingo: 19 hs. Loc. desde: $ 8.

LES LUTHIERS
CAMERATA BARILOCHE
Viernes 13 y sábado 14: 20 hs., domingo 15 de diciembre: 19 hs. Loc. desde: $ 8.

LA TRAVIATA
de Giuseppe Verdi. Dir. musical: Mario de Rose. Régie: Daniel Suárez Marzal. Con Gustavo López Manzitti, Luis Gaeta, Kalinka Damiani y elenco. Sábado 21: 21 hs., domingo 22 de diciembre: 19 hs. Loc. desde: $ 15.

LYF (Luz y Fuerza). Perú 823. Tel.: 4362-6824. **Juglar con Clavis**: Marcelo Meiz (guitarra), Gustavo Veliz (cello), Adriana Lubiz (charango). Dir musical.: Rubén Ferrero. Invitados: Pablo Puntoriero (flauta) y Eduardo Righetti (trompeta). Ciclo "Charango Argentino". Sábado: 20.30 hs.

MANZANA DE LAS LUCES. Perú 294. Tel.: 4342-9930.
• **Los Huanca Hua**. Música popular y folclorica. Viernes: 20.30 hs. Ent.: $ 10. (Sala "De Representantes")
• **Dúo Socavón**. Invitado: "Carlos Di Fulvio". Sábado: 21 hs. Ent.: $ 7. (Sala "De Representantes")
• **Murgas Porteñas**: "Los amantes de la Boca" y "Los cometas de Boedo". Domingo: 17 hs. Ent. libre.

METROPOLITAN II. Av. Corrientes 1343. Tel.: 4371-0816.

SMOKE
Un Music Hall!. Con **Andrea Lefevre, Omar Calicchio** y elenco. Idea y dir.: Aníbal Pachano. Jueves y vier.: 21 hs., sáb.: 22 hs., dom.: 20.30 hs.

MOLIERE. Balcarce 682. Tel.: 4343-0777.
• **Laura Rivero** en: "Haznos famosos". Music hall. Dir.: Alberto Favero. Viernes y sábado: 22 hs. Ent.: $ 20. (Venta. tel.: 5237-7200)
***Cirtango**. Con Patricia Brown, Marcela Paoli y elenco. Músicos en vivo. Jueves 5 y 12 de diciembre: 22 hs. Ent.: $ 15.

NO/ATENEO (Espacio cultural). Paraguay 918. Tel.: 4328-2888.

SUNA ROCHA
Hoy: 21 hs.

EL ARRANQUE
Viernes 6 de diciembre: 21.30 hs.

LITO VITALE QUINTETO
Sábado 7 de diciembre: 21.30 hs.

PAYRO. San Martín 766. Tel.: 4312-5922.
• **De rigurosa etiqueta**. Con Fernán Mirás, Carolina Peleritti, Carlos Portaluppi, Oscar Ferrigno, Silvina Bosco y Claudio Tolcachir. Libro y dir.: "Norma Aleandro". Sábado: 22 hs., domingo: 19 hs. **Domingo despedida**. Pl.: $ 10.
• **Las razones del bosque**, de Patricia Zangaro. Con Felisa Yeni, Pablo Tur y elenco. Dir.: Diego Kogan. Domingo: 21 hs. **Domingo 15 despedida**. Pl.: $ 8.

SALA ANA ITELMAN. Guardia Vieja 3783. Tel.: 4866-2671. **ESTABLE**-[Tres obras]. Grupo "Estado de Tiempo" (cía. independiente de danza contemporánea). Domingo: 20 hs.

SPORTIVO TEATRAL. Thames 1426. Tel.: 4833-3585. **QUE PAREN LOS RELOJES**, de Andrés Rivera. Con Julia Catalá, Gabriela Ditisheim y elenco. Dir.: Mirta Bogdasarian. Viernes: 21 y 23 hs. Ent.: $ 8.

TALLER DEL ANGEL (Sala Niní Marshall). Mario Bravo 1239. Tel.: 4855-7095.

Pintura fresca
de Beatriz Mosquera. Con **Catalina Speroni, Eugenia Tobal, Magela Zanotta** y elenco. Dir.: Patricia Palmer. Sábado: 21 hs. **Sábado 14 despedida**. Ent.: $ 5.

TIRSO DE MOLINA. Espinosa 1020. Tel.: 4231-0637. **BODAS DE SANGRE**, de Federico García Lorca. Grupo "Señal que cabalgamos". Dir.: León Bara. Domingo: 20.15 hs. **Domingo 15 despedida**. Ent.: $ 3.

TUÑON (Bar). Maipú 851. Tel.: 4312-0777.
• **LA PRUDENCIA**. Con Fernando Noy, María Urdapilleta y Eduardo Santoro. Dir.: Claudio Gotbeter. Viernes: 21 hs.
• **EL RETRATO DEL PIBE**, de José Gónzalez Castillo. Con María Ibarreta y Horacio Acosta. Dir.: Miguel Guerberof. Viernes: 22.30 hs.
• **HISTORIAS DE MALAMOR**. Con Marcela Ferradás. Dir.: Manuel Iedvabni. Sábado: 21 hs.
• **MUZIK**: Damián Nisenson, Fernando Kabusacki y Pablo Dawidowicz. Sábado: 0 h.
• **TANGOS CANALLAS**. Con Jana Purita y Carlos Durañona. Domingo: 21 hs.

VARIEDADES (Teatro-Concert). Corrientes 1218. Tel.: 4381-0345.

Happy girls
"Fantasy Revue". Musical, único en Buenos Aires. Jueves a domingo: 21.45 hs. Pl. desde: $ 10 (todas las tarjetas).

crónica, Edición de la Mañana. Registro de la Propiedad Intelectual Nº 962.457. Director: Mario Alberto Fernández.
Redacción, Administración y Publicidad: Azopardo y Garay. Teléfonos: 4361-1001 / 1051. Fax: 4361-4237 (E-Mail: diariocronica@yahoo.com.ar)

USTED Y LOS ASTROS

ACUARIO
(Del 21 de enero al 19 de febrero)
Cambio en asuntos de trabajo, no existen motivos para temer. En amor, de su actitud depende una solución. Vigile la salud.

PISCIS
(Del 20 de febrero al 20 de marzo)
Se confirman nuevas tareas, las ganancias llegan más adelante. En amor, obre con simpatía y comprensión. Planes en el hogar.

ARIES
(Del 21 de marzo al 20 de abril)
Active asuantos de trabajo, de usted depende una solución. En amor, no dé motivos de discusión. Se aclara situación familiar.

TAURO
(Del 21 de abril al 22 de mayo)
Reflexione antes de tomar una decisión en asuntos de trabajo. En amor, armonía y comprensión. Apoyo de amigo en proyectos.

GEMINIS
(Del 23 de mayo al 21 de junio)
Planes de trabajo reclaman su atención, no deje nada en manos de extraños. En amor, encuentro casual. Noticias en el hogar.

CANCER
(Del 22 de junio al 21 de julio)
No se desanime ante aparente fracaso en plan de trabajo, todo mejora. En amor, buenos momentos. Prudencia en el trato familiar.

LEO
(Del 22 de julio al 21 de agosto)
Solución a inconvenientes de trabajo, pero no deje nada librado al azar. En amor, se confirma presentimiento. Plan personal.

VIRGO
(Del 22 de agosto al 22 de setiembre)
Oportunidad en asuntos de trabajo, sepa aprovecharla. En amor altibajos, obre con prudencia. Evite discusión con familiares.

LIBRA
(Del 23 de setiembre al 22 de octubre)
Noticia o encuentro relacionados con asuntos de trabajo, siga un consejo. En amor, todo tiende a mejorar. Active plan personal.

ESCORPIO
(Del 23 de octubre al 21 de noviembre)
Asuntos de trabajo toman un giro imprevisto, mantenga al día sus obligaciones. En amor, encuentro casual. Noticia familiar.

SAGITARIO
(Del 22 de noviembre al 21 de diciembre)
No se desanime ante aparente fracaso en plan de trabajo, apoyo de compañeros. En amor, todo continúa bien. Planes en el hogar.

CAPRICORNIO
(Del 22 de diciembre al 20 de enero)
Colabore con compañeros en planes de trabajo, de usted depende una solución. En amor, se aclaran dudas. Active plan familiar.

RAROS

CALZONCILLOS SECRETOS

ROPA INTERIOR CON LOGOS DE INTELIGENCIA

MUNICH.- Desde que la CIA decidió vender camisetas con su logo, la demanda por artículos vinculados con los servicios de inteligencia comenzaron a crecer. Por lo menos así lo detectaron en Alemania, donde el Servicio Federal de Inteligencia puso a la venta implementos con su marca y, de hecho, para el año que viene tiene previsto abrir un local para comercializarlos. Según la BBC de Londres, allí venderán **poleras, lápices, calendarios, reglas, artículos de escritorio y chaquetas**. Claro que una atracción especial será la ropa interior masculina, con leyendas tipo verscchlussache (**clasificado**), streng geheim (**secreto**), amtlich geheim gehalter (**confidencial**), además del prominente logo BND, símil de la CIA. Precisamente, la vocera del BND, Michaela Huber, dijo al respecto: **"Supongo que los calzoncillos podrán parecer una especie de broma para algunos, pero creemos que es algo que tiene su gancho y nos ayudará a la venta... ".**

LA SECCION MAS LEIDA Y COMENTADA DEL PAIS

El miércoles 18 se comenzará a grabar en la productora "Ideas del Sur" *(por primera vez será utilizada en producción propia)* ***el nuevo telenovelón "Costumbres argentinas" que se verá desde el 13 del próximo mes, entre las 21/22, por "Telefé", de lunes a viernes.*** *"El primer capítulo nos demandará por lo menos tres días, pues tenemos que '****probar****' muchas cosas y personajes",* ***confió anoche a esta sección Marcelo Tinelli, quien contó,*** *además,* ***que esta tarde a las 17.30 harán la primera reunión de quienes participarán en el nuevo ciclo humorístico que se verá una vez por semana*** *(de una hora),* ***también por "Telefé", y que concretarán los principales intérpretes de "El show de VideoMatch", y que aún no tiene título ni fecha de estreno, estando todos los esfuerzos en estos momentos en*** *"redondear"* ***la versión marplatense*** *(teatro "Tronador")* ***de "Cosas de locos",*** *que representarán* ***14 figuras del reciente "Comic 2002".*** *Luego* ***comenzarán con*** *"la otra",* ***que se instalará en una de las salas del "Metropolitan" porteño.***

* * *

Curiosidades del rating: nuevamente, el martes lo más visto volvió a ser "Son amores", *con* ***31.4 puntos de promedio y*** *"pico"* ***de 32.9, con la segunda aparición de Mirtha Legrand, dejando segundo en su horario a "Los Simpson", 13.0,*** *y, a continuación,* ***"Gran Hermano", 17.6, cayó ante "099 Central", 25.6*** *y* ***venció a "Caiga quien caiga", 16.8. Susana Giménez no le dio mayor audiencia a "La cornisa",*** *pues obtuvo* ***8.0*** *y, al* ***mediodía, "Kachorra", 15.7, superó a "El noticiero de Santo", 12.0,*** *y los* ***demás telenovelones, "Máximo corazón", 11.7, "El inútil", 6.2, "Siete veces amada", 6.0*** *y* ***"El clon",*** *en su nuevo horario,* ***11.8. Los dos ciclos de espectáculos, "Rumores", 6.7*** *e* ***"Intrusos", 5.5,*** *y* ***los dos magazines, "Cotidiano", 5.4*** *y* ***"Va por vos", 3.9,*** *y en* ***la hora de las noticias*** *(19/20),* ***"Telenueve", 8.2, "Telefé", 6.6*** *y* ***"América", 6.1*** *y, en* ***la hora siguiente "Telenoche", 17.7, "Rebelde way", 13.8, "Gran Hermano"*** *(segunda emisión)* ***9.6,*** *e* ***"Indomables", 6.8.*** *Los datos corresponden a la* ***encuestadora Ibope.***

* * *

Y hablando de televisión: el próximo 16 comenzará la grabación de *miniserie de 13 capítulos* ***que producirá Gerardo González, con dirección de Juan David Elicetche y libros de Eduardo Ledo*** *(hermano de Rodolfo)* ***y Osvaldo Canis, siendo el*** *"titular de la historia"* ***el argentino radicado en Miami Oscar Corvela e integrando el elenco,*** *entre otros,* ***Silvia Kutica, Aldo Barbero, Iliana Calabró, Carmen Vallejo, Marikena Riera y Edgardo Moreira.*** *Se hará* ***totalmente en exteriores y se estrenará en marzo en varios países de Latinoamérica.***

* * *

En nuevo escenario de la avenida Corrientes casi Libertad se instaló, *hace casi dos meses,* ***show pergeñado por Eber Lobato*** *(quien vino especialmente desde Las Vegas, donde está radicado),* ***que tituló "Happy girls" y concretan ocho espectaculares chicas, muy bien torneadas y que muestran totalmente sus pechos y que contemplan,*** *muy gustosos,* ***especialmente turistas. El mismo,*** *que produce Ricardo* ***"Cacho"*** *Cristofani,* ***tendrá*** *"otro elenco",* ***al que se sumará Silvia Süller, y se verá desde el 2 de enero en la sala "Re-Fa-Si" de la avenida Luro, de Mar del Plata,*** *mientras* ***en esa misma fecha, en teatro de Viña del Mar,*** *Chile,* ***otras muchachas similares, con Graciela Alfano, harán lo mismo.***

* * *

La muy espectacular Luciana Salazar, *la chica* ***más promocionada del momento, confió a amigas*** *"su noche"* ***con Luis Miguel en el "Sheraton". Según ella,*** *el intérprete* ***la invitó a cenar, a tener un momento de intimidad, la dejó descansando en la habitación donde se reunieron, partiendo a su*** *suite,* ***le hizo importante regalo verde, dejó abonado*** *"desayuno continental"* ***y remís para que la trasladara donde ella quisiera.*** *En cuanto a* ***las medidas*** *de Luismi ,* ***"no son para resaltar".*** *¡Mirá vos!*

* * *

Carmen Barbieri, *quien a estas horas está en Mar del Plata con marido e hijo, descansando hasta pasado mañana,* ***señaló que ya está trabajando para su reaparición en "América", el próximo 16*** *(fue primicia de esta sección),* ***en magazine*** *alegre* ***que conducirá de lunes a viernes, entre las 13/14, y que aún no tiene nombre*** *(se "****baraja****" el de "La brava"),* ***que contará con conexiones durante el verano desde Mar del Plata y Carlos Paz. Estará*** *sola* ***en los 42 minutos de duración real de*** *"su hora".* ***¡Que tenga suerte!***

* * *

Y hablando de animadoras tradicionales en los últimos tiempos: el 6 de enero, quizá como *"regalo de Reyes"* ***para las alicaídas tardes del 13,*** ***entre las 14/15 surgirá Georgina Barbarossa, con nuevo espacio aún sin título.***

* * *

Música I: hoy habrá ensayo general del show "The end, lo mejor de Pink Floyd", que se *verá/escuchará* ***pasado mañana en el teatro "Coliseo".*** *El conjunto* ***fue creado hace once años y*** *"se paseó"* ***por muy importantes escenarios del mundo.***

Música II: el próximo miércoles, *"Día nacional del tango",* ***Rubén Juárez presentara su nuevo CD que tituló*** *"El álbum blanco de Rubén Juárez".*

* * *

Se realizó fiesta de fin de curso en instituto de canto y actuación, *emprendimiento de las sobrinas de Huberto Roviralta,* ***con la presencia del grupo "Little Star"*** *(pequeña estrella),* ***en el que actúa Manuela, de 13 años, hija de la periodista Carolina Perín, quien se encontraba en la platea muy emocionada.***

* * *

Concluidas mañana las grabaciones de "Kachorra", la muy apetecible Natalia Oreiro se embarcará el lunes rumbo a Polonia, Hungría, Rumania e Israel, *planeando regreso para Navidad,* ***pues desea celebrarla junto a su familia de Uruguay y Ricardo Mollo,*** *su envidiado marido.* ***Teniendo estipulado para el 1º de febrero el comienzo de filmación de "Cleopatra", junto a Norma Aleandro, tomará vacaciones en enero.***

TIEMPO

MAXIMA
24°6 a las 16.30
MINIMA
20°2 a las 6.10

TEMPERATURAS HORARIAS

6 hs.	20° 4
7 hs.	20° 6
8 hs.	20° 8
9 hs.	22° 6
10 hs.	23°
11 hs.	22° 8
12 hs.	23° 4
13 hs.	23° 4
14 hs.	24°
15 hs.	24°
16 hs.	23° 4
17 hs.	24° 2
18 hs.	24°
19 hs.	23°
20 hs.	22° 4
21 hs.	22° 2
22 hs.	22° 5
23 hs.	21° 7

HUMEDAD MAXIMA: 77% a las 8

INDICE MAXIMO DE CONTAMINACION AMBIENTAL: 6,4 partes por millón.

VALOR MAXIMO ACEPTABLE: 9 p.p.m.

PRONOSTICO PARA HOY

Nubosidad variable. Probabilidad de chaparrones y tormentas. Mejorando temporariamente. Cálido y húmedo. Vientos leves del sector Norte, cambiando al Sudoeste hacia la noche. Mínima: 22º. Máxima: 26°.

PERSPECTIVAS PARA MAÑANA

Cielo a parcialmente nublado a nublado. Tiempo inestable hacia la noche. Cálido y húmedo. Vientos leves del sector Sur, rotando al sector Este.

"TOMESE" SU TIEMPO EN EL 5167-6768 4514-4249
(Servicio Meteorológico Nacional)

TELEVISION

6.50 (7) **EN AYUNAS**
Compacto de noticias.

7.00 (7) **DESAYUNO**
Periodístico con Víctor Hugo Morales.

10.00 (7) **LA SALUD DE NUESTROS HIJOS**
Con el Dr. Mario Socolinsky.

11.00 (7) **UPA EL ANIMO**
Conducción: Raúl Portal.

11.30 (2) **MESA EN LA COCINA**
Con Juan Carlos Mesa.

(9) **CHESPIRITO**
Con Roberto Gómez Bolaños.

(11) **GRAN HERMANO III**
Reality show.

(13) **PIÑON FIJO ES MI NOMBRE**
Programa para chicos.

12.00 (2) **AMERICA NOTICIAS DOS HORAS**
Con Fernando Bravo y Denise Pessana.

(7) **CANAL 7-NOTICIAS**
Informativo con Gabriela Castaño y Pedro Dizán.

(9) **TELENUEVE**
Con Juan Carlos Pérez Loizeau y Mabel Marchesini.

(11) **TELEFE NOTICIAS**
Con Jorge Jacobson y Paula Trapani.

(13) **MARIANA DE CASA**
Magazine con Mariana Fabbiani.

13.00 (7) **RICOS Y SABROSOS**
Magazine con Ana Acosta y Pablo Alarcón.

(9) **MEDIODIA CON MAURO**
Periodístico con Mauro Viale.

(11) **KACHORRA**
Teleteatro con Natalia Oreiro y Pablo Rago.

(13) **EL NOTICIERO DE SANTO**
Con Santo Biasatti.

14.00 (2) **INTRUSOS EN EL ESPECTACULO**
De espectáculos con Jorge Rial.

(7) **DIARIAMENTE**
Magazine con María Belén Aramburu y Mario Caira.

(11) **MAXIMO CORAZON**
Teleteatro con Gabriel Corrado.

(13) **GRANDIOSAS**
Magazine.

14.30 (9) **RUMORES**
Magazine de espectáculos.

15.00 (11) **LA NIÑERA**
Comedia en serie.

(13) **EL INUTIL**
Teleteatro colombiano.

16.00 (2) **VA POR VOS, PARA VOS**
Con Guillermo Andino y Federica Pais.

(7) **TV EDUCATIVA**

(9) **COTIDIANO**
Magazine con Patricia Miccio.

(11) **SIETE VECES AMADA**
Teleteatro con Cristina Umaña.

(13) **NOTICIAS DE NOVELA**
Entretelones de novela.

17.00 (7) **EL ANIMAX DE MORGADO**
Dibujos animados.

(11) **MARU A LA TARDE**
Magazine con Maru Botana.

(13) **LOCURAS DEL MUNDO**
Lugares extraños del mundo.

18.00 (2) **ENTRE MORIA Y VOS**
Talk show con Miguel Angel Cherutti.

(7) **TELEVISION REGIONAL**
Productores regionales.

(9) **EL CHAVO**
Con Roberto Gómez Bolaños.

(11) **LA BANDA DE CANTANIÑO**
Musical con Florencia Peña.

(13) **SIEMPRE LISTOS 2002**
Con Verónica Lozano y Horacio Cabak.

18.30 (11) **QUIERO SER FAMOSO POR UN DIA**
Conducción: Déborah de Corral.

19.00 (2) **AMERICA INFORMA**
Con Mónica Gutiérrez.

(7) **DEPORTIVO 7**
Noticiero deportivo.

(9) **TELENUEVE**
Con Mercedes Martí y Claudio Rigoli.

(11) **TELEFE NOTICIAS A LAS 19**
Con Cristina Pérez y Rodolfo Barilli.

(13) **EL CLON**
Teleteatro brasileño.

20.00 (2) **INDOMABLES**
Periodístico con Roberto Pettinato.

(7) **CULTURAS EN CONTACTO**
"Mapuches Ni Mapuches".

(9) **REBELDE WAY**
Telecomedia con Catherine Fulop y Fernán Mirás.

(11) **GRAN HERMANO 3-PRIMERA EDICION**
Reality show.

(13) **TELENOCHE**
Informativo con Mónica Cahen D'Anvers y César Mascetti.

20.30 (7) **TELEVISION REGIONAL**
Productores regionales.

21.00 (2) **LA INFORMACION**
Periodístico con Luis Majul.

(7) **CANAL SIETE-NOTICIAS**
Con Karina González y Pablo Vigna.

(9) **IMPLACABLES**
Periodístico con Mauro Viale

(11) **CINE**
"Contracara", con Nicolas Cage y John Travolta.

(13) **SON AMORES**
Telecomedia con Miguel Angel Rodríguez y Millie Stegman.

22.00 (2) **TV REGISTRADA**
Humorístico con Fabián Gianola y Claudio Morgado.

(7) **LOS CAPOS DEL TANGO**
Hoy: Eladia Blázquez.

(9) **EDICION CHICHE**
Periodístico con Chiche Gelblung.

(13) **KAOS EN LA CIUDAD**
Periodístico con Juan Castro.

23.00 (2) **DETRAS DE LAS NOTICIAS**
Periodístico con Jorge Lanata.

(7) **SIN PERMISO**
Organizaciones No Gubernamentales.

(9) **DESPUES DE HORA**
Periodístico con Antonio Laje.

(11) **GRAN HERMANO III-SEGUNDA EDICION**
Reality show.

23.30 (13) **EN SINTESIS**
Con Santo Biasatti.

24.00 (7) **CANAL 7 NOTICIAS**
Resumen informativo.

ATENCION SR. CANILLITA
INFORMAMOS QUE PARA COMUNICARSE CON *crónica* POR CUALQUIER RECLAMO, CONSULTA, INQUIETUD, NOVEDAD, SUGERENCIA, ETC. CUENTA CON NUESTRA DIRECCION DE E-MAIL: vendedores@cronica.com.ar. FAX 4361-6591 y TELEFONO 4361-1001/51 INT. 330